GUYANCOURT mag

N°620 DÉCEMBRE 2026

VILLE-GUYANCOURT.FR

COMMERCES

N'ATTENDEZ PAS QU'ILS FERMENT, POUR POUSSER LA PORTE...



LA VILLE ENSEMBLE
LES CONSEILS CITOYENS, ACTEURS DE LA VILLE

AU QUOTIDIEN
UNE MUTUELLE COMMUNALE POUR TOUTES ET TOUS

EN VUE
LUCIE BOUCHER, SON AVENTURE HORS DU COMMUN

DANS CE NUMÉRO

4 ÇA BOUGE DANS MA VILLE

7 QUOI DE NEUF ?

10 LA VILLE ENSEMBLE
La Ville évolue avec vous !

11 VIE ÉCONOMIQUE
À vos votes ! Ils et elles font Guyancourt !

12 GRAND ANGLE
Guyancourt côté commerces : à nous de les faire vivre

16 AU QUOTIDIEN
- **Une mutuelle communale pour faciliter l'accès aux soins**
- **Énergie : et si votre logement passait à la vitesse supérieure**

18 EN VUE
Lucie Boucher, une aventure scientifique aux confins du monde

19 À L'AFFICHE
Et si on sortait ? Les spectacles à ne pas manquer !

20 SORTIR
Vos rendez-vous culturels et festifs du mois de décembre

GUYANCOURT Mag
Hôtel de Ville de Guyancourt - Tél. : 01 30 48 33 33
14, rue Ambroise-Croizat - Centre-Ville - BP 32 - 78 041 Guyancourt
Responsable de publication : François Morton
Rédaction : Aïchata Bathily, Émilie Bré, Cathy Channac, Caroline Hostache, Léah Souchard
PAO : Céline Bockelmann
Photos : Blandine Schmitt-Chambonneau (sauf indication contraire)
Maquette : Citizen Press : 01 77 45 86 86
Réalisation : Direction de la Communication
Impression : Le Réveil de la Marne **/ Tirage :** 13 800 exemplaires
N° Issn : 1274-5804.

On en parle !

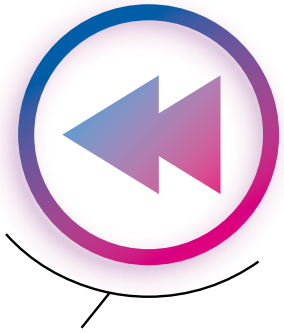

2026, UNE ANNÉE BIEN REMPLIE !

Retrouvez dans votre prochain numéro une rétrospective de tout ce qui a contribué à faire de 2026 une année dynamique. Projets, animations, événements, Guyancourt est une Ville où chacune et chacun a sa place, où chaque action est menée pour le bien commun. La preuve en images le mois prochain dans votre *Guyancourt Mag*.

En chiffre

550

HABITANTS ont répondu au questionnaire sur l'analyse des besoins sociaux conduite par le Centre Communal d'Action Sociale et la Ville de Guyancourt. Leurs réponses vont être analysées pour permettre de mieux connaître les attentes et les besoins de la population, afin d'adapter l'action sociale pour les années à venir. Un grand merci à celles et ceux qui ont accordé de leur temps pour répondre à ce questionnaire.

---

allô M. le Maire

Mercredi 2 décembre de 18 h à 19 h 30
François Morton vous répondra en direct au 01 30 64 14 55.

ON A DES CHOSES À SE DIRE

Samedi 5 décembre à partir de 10 h
Les élus à votre écoute
Centre sportif Les Trois Mousquetaires.

YouTube

Mardi 15 décembre à 19 h / Assistez au Conseil municipal en direct sur la chaîne YouTube de la Ville.

ville-guyancourt.fr



Le Maire, l'équipe municipale et des habitants rassemblés dans le hall de l'Hôtel de Ville, pour rendre hommage aux victimes, 10 ans après les attentats du 13 novembre.

NON AU RACISME : NE PAS OUBLIER, NE PAS SE TAIRE

« La haine ne doit jamais devenir la norme. Ensemble, refusons la banalisation de l'inacceptable. »

FRANÇOIS MORTON, MAIRE

Chères Guyancourtoises, chers Guyancourtois,

Il y a un mois, nos villes voisines de Trappes et de La Verrière étaient frappées par un attentat terroriste et raciste. Une personne a perdu la vie, cinq autres ont été blessées, dont une enfant de 12 ans. Mes pensées restent auprès des victimes et de leurs proches.

Le temps passe, la blessure est toujours là, mais le racisme, lui, ne s'efface pas. Il n'est pas un fait divers. Il blesse des personnes dans leur chair et leur dignité, et il abîme ce qui nous tient ensemble : la cohésion sociale, le lien entre les habitants, entre les quartiers, entre les générations. Une société où l'on peut être visé pour ce que l'on est cesse peu à peu de partager un destin commun.

La République ne transige pas

Comme tous les maires, je suis aux premières loges de ce que vivent les habitants. Je vois ce que le racisme fait aux familles, aux écoles, aux quartiers. Il n'a pas sa place dans notre République. La haine ne doit jamais devenir la norme.

Je veux dire ma fierté d'avoir vu, dès les jours suivants, habitants, associations, élus se rassembler à Trappes, dont de nombreuses Guyancourtoises et de nombreux Guyancourtois. Face à la haine, c'était la meilleure réponse : être ensemble, au même endroit, au même moment.

Mais un rassemblement ne suffit pas. Chaque jour, à l'école, dans la rue, au travail, nous devons défendre l'égalité, la dignité humaine, la solidarité.

Ne restons pas silencieux. Soyons à la hauteur.

Ensemble, refusons la banalisation de l'inacceptable.

ÇA BOUGE DANS MA VILLE

Retrouvez plus de photos sur ville-guyancourt.fr en flashant ce code



OCTOBRE ROSE, TOUTES ET TOUS MOBILISÉS !

Course solidaire, concert des Falbalas à l'Auditorium, Nuit du cinéma et rencontre avec une diététicienne sur le marché : tout au long du mois, Guyancourtoises et Guyancourtois se sont mobilisés pour sensibiliser à la lutte contre le cancer du sein. Les bénéfices ont été reversés à cette cause. Un grand merci à toutes et tous pour votre participation et votre engagement !









APPRENDRE À PÉDALER EN TOUTE CONFIANCE !

ENGAGEMENT TENU MANDAT 2026-2032

Engagement inscrit dans le Pacte pour la Transition écologique pour favoriser l'usage des mobilités douces, la Ville déploie le dispositif national « Savoir rouler à vélo », auprès des élèves de CM1 et CM2 : 15 heures d'apprentissage pour gagner en autonomie et décrocher son permis vélo. Objectif : leur apprendre à se déplacer à vélo en toute sécurité, à travers trois étapes : savoir pédaler, savoir circuler et savoir rouler.









ART NAÏF, UN VERNISSAGE FESTIF

L'exposition *Art naïf,* menée en partenariat avec le Musée International d'Art Naïf d'Île-de-France a ouvert ses portes le 7 octobre. Pour que l'art soit accessible à tous, les visiteurs ont pu découvrir les œuvres de façon ludique à travers un quiz imaginé par l'Espace Théodore-Monod et le service des Arts visuels. Une démonstration d'ensemble de trombones de l'École de Musique et de Danse de Guyancourt, dirigé par Christophe Gonnet, a également ponctué cette soirée. Une exposition à découvrir jusqu'au 5 décembre !

DES VACANCES D'AUTOMNE PLEINES D'ACTION AU PHARE JEUNESSE

Les jeunes ont profité de vacances bien remplies, entre sport, découvertes et créativité ! Au programme : sortie à Clécy avec escalade et vélo, lancer de haches, soirée Halloween, atelier beatbox et bien d'autres activités encore. Des animations pour découvrir, partager, tisser des liens, et se fabriquer des souvenirs !







ENSEMBLE POUR DIRE « NON AU RACISME ! »

De nombreux Guyancourtois et Guyancourtoises étaient aux côtés de François Morton, Maire de Guyancourt et d'élus de la Ville, lors du rassemblement du 30 octobre à Trappes, contre l'attentat raciste perpétré quelques jours plus tôt. Aujourd'hui encore, le racisme tue. Se rassembler, c'est montrer que le racisme, cette haine de l'autre, n'a pas sa place dans notre République et qu'ensemble, nous continuerons de le combattre.

MAISON DE SANTÉ : LE CHOIX DES HABITANTS

La Ville de Guyancourt tient à ce que les habitants prennent part aux décisions qui concernent leur quartier. C'est pourquoi, après deux réunions publiques sur le projet de maison de santé pluridisciplinaire et de résidence étudiante à vocation sociale dans le quartier du Parc, une troisième réunion s'est tenue le 17 novembre. À cette occasion, le promoteur ImoDev a présenté des vues en 3D des deux scenarios du projet. François Morton, Maire de Guyancourt, a invité les riverains à voter pour l'un des projets. Le projet retenu par la Ville est donc celui qui a récolté le plus de suffrages. À Guyancourt, la concertation des habitants aboutit à des décisions concrètes.



ÇA BOUGE DANS MA VILLE

Retrouvez plus de photos sur ville-guyancourt.fr en flashant ce code





UNE SOIRÉE POUR PARLER SANTÉ !

Comment évolue l'offre de soins à Guyancourt ? Quels sont les projets pour accueillir de nouveaux professionnels de santé ? Quelles solutions pour faciliter l'accès aux soins ? Autant de sujets abordés lors de la réunion publique proposée par la Ville le 9 novembre dernier. À cette occasion, la Ville a officialisé son conventionnement avec France Mutuelle. Guyancourt est une ville attentive à ce que chacun puisse avoir accès aux soins !

DES INSTRUMENTS DE MUSIQUE QUI CHANGENT DE MAIN

Les élèves de 3e ont transmis leur instrument de musique aux élèves de 6e, lors d'une soirée pleine d'émotion au collège des Saules. Ces instruments les ont accompagnés tout au long de leurs années au collège et sont désormais confiés à une nouvelle génération d'élèves qui va découvrir à son tour les joies de l'apprentissage de la musique et le partage de beaux moments musicaux.







UNE SEMAINE DÉDIÉE AUX SENIORS

Ateliers, rencontres, découvertes, sourires et moments de partage… une belle Semaine des seniors, placée sous le signe de la convivialité et du lien entre les générations ! Tout au long de l'année, la Ville s'engage aux côtés de ses aînés pour favoriser leur bien-être, encourager les rencontres et leur permettre de rester pleinement acteurs de la vie locale. Cette semaine dédiée en est une belle illustration : des moments précieux qui témoignent de la richesse des échanges entre générations et de la place essentielle qu'occupent nos seniors dans la vie de notre commune. À Guyancourt, le lien se cultive à tout âge !

FÊTE DES LUMIÈRES :
UNE PARADE FÉERIQUE POUR ILLUMINER VOTRE SOIRÉE

Feu d'artifice à 21 h au gymnase des Droits de l'Homme

Le vendredi 4 décembre, laissez-vous emporter par la magie des fêtes ! Au programme : stands de restauration, musique, déambulation lumineuse, spectacle et feu d'artifice. Une soirée festive qui promet d'émerveiller toute la famille !
Bâtons lumineux à la main, petits et grands sont invités à rejoindre le cortège qui s'élancera de la place Van-Gogh en direction du gymnase des Droits de l'Homme. À l'arrivée, place à l'émerveillement avec le grand spectacle aérien Swaypole, suivi d'un feu d'artifice pour clôturer la soirée en beauté ! Retrouvez le programme complet sur www.ville-guyancourt.fr



MARCHÉ DE NOËL : ON VOUS ATTEND NOMBREUX POUR PARTAGER CE MOMENT DE FÊTE !

HO HO HO

Le 12 décembre, la magie de Noël s'empare de Guyancourt ! Venez flâner au marché de Noël et profiter d'une journée festive et conviviale en famille ou entre amis.
Au fil des stands, découvrez des créations artisanales, des idées cadeaux originales, des produits gourmands et le savoir-faire des artisans, commerçants et associations de la ville. De quoi préparer les fêtes, dénicher quelques pépites et se plonger dans l'ambiance de Noël !
Rendez-vous sur le parvis de l'Hôtel de Ville, le parking Thérèse-Martin et aux abords de l'Église.



VŒUX VILLE 2027 :
Une nouvelle année ça se célèbre !

Parce que l'entrée dans une nouvelle année se fête toujours à Guyancourt, François Morton, Maire de la Ville et l'ensemble de l'équipe municipale vous donnent rendez-vous **samedi 9 janvier** à la cérémonie des vœux.
À vos agendas ! **Rendez-vous dès 15 h au gymnase de l'Aviation** pour partager ce moment convivial. Le thème ? La Culture pour tous, celle qui se partage, émancipe, se transmet et résiste. De nombreuses animations vous seront proposées.
Venez nombreux !



TÉLÉTHON 2026 :

GUYANCOURT SE MOBILISE POUR LE TÉLÉTHON !

Guyancourt est une Ville solidaire ! Depuis le mois d'octobre, les associations guyancourtoises et les acteurs locaux multiplient les initiatives pour soutenir le Téléthon. Et la mobilisation se poursuit en novembre et en décembre ! Activités, rencontres et moments de partage rythment ces trois mois de solidarité, avec un objectif commun : faire avancer la recherche et soutenir les personnes touchées par les maladies rares.
Le vendredi 5 décembre marquera un temps fort de cette 40e édition avec une soirée renversante. Au programme : musique, danse, chant, animations sportives et culturelles… Une programmation riche et variée qui promet de faire vibrer la ville et de rassembler petits et grands autour d'une même cause !
Participer aux animations est une façon de contribuer, chacun à son échelle, à cette grande collecte nationale au profit de l'AFM-Téléthon.
Retrouvez le détail sur www.ville-guyancourt.fr

COLIS SOLIDAIRES :

PARTAGEONS LA MAGIE DES FÊTES !



À l'approche des fêtes de fin d'année, la solidarité prend tout son sens ! **En partenariat avec l'association Bouche et Cœur,** les espaces de proximité et tous les Conseils Citoyens sont mobilisés et vous invitent à participer à l'opération « Colis solidaires ». L'objectif ? Offrir un peu de douceur, de réconfort et de joie aux familles qui en ont besoin. Parce qu'un petit geste peut faire une grande différence, chaque contribution compte. Prenez une boite et glissez-y : un truc chaud (écharpe, chaussettes…), un produit d'hygiène (brosse à dents, hygiène féminine…), un petit quelque chose de bon (emballé et conservable), un loisir et un petit message si vous en avez envie !

Vous pourrez déposer votre colis de 9 h à 12 h et de 13 h 30 à 18 h du 1er au 16 décembre 2026 dans vos espaces de proximité : Yves-Montand, Auguste-Renoir, Théodore-Monod et Joseph-Kosma.

Le Conseil Citoyen Centre-Ville, Villaroy et Europe organise un concours de décorations de Noël du 1er au 24 décembre.
Plus d'infos : ville-guyancourt.fr

CONSEIL CITOYEN



LA LAÏCITÉ AU QUOTIDIEN À GUYANCOURT

La loi du 9 décembre 1905 fonde le principe de laïcité : la liberté de croire, de ne pas croire, de ne plus croire, de changer de religion et de pratiquer un culte. Elle repose sur la neutralité de la puissance publique, qui ne reconnaît ni ne subventionne aucun culte, et garantit à chacun la liberté de conscience.
À Guyancourt, la Ville applique ce principe de la même manière envers toutes et tous. Elle a ainsi délivré les autorisations d'urbanisme nécessaires à l'installation de l'église Unisson à l'emplacement de l'ancien garage Renault. Le permis d'aménager de la future mosquée a également été accordé, et le bail emphytéotique avec l'Association des Musulmans de Guyancourt doit être signé prochainement. Enfin, François Morton, Maire de la Ville, a assisté à l'installation du père Augustin Servois, nouveau curé du groupement paroissial de Saint-Quentin - Saint-Victor.
Dans chacun de ces cas, la Ville agit dans le cadre de la loi, sans favoriser ni défavoriser aucune conviction. C'est cela, la laïcité. Chacun est libre de son choix.

Les Cartes Blanches, c'est quoi ?

Tout au long de l'année, les élèves de l'École municipale de musique et de danse vous donnent rendez-vous à l'Auditorium de la Batterie pour les Cartes Blanches, des concerts gratuits d'une heure.

Le principe ? Donner la possibilité aux élèves de monter sur scène. À leur initiative, et avec l'accompagnement de leurs professeurs, ils choisissent de participer à ces rendez-vous musicaux. Une fois inscrits, ils disposent de créneaux de répétition pour préparer leur prestation et être prêts pour le jour j. Que vous soyez curieux de découvrir un instrument ou un style de danse, passionnés de musique ou simplement à la recherche d'un agréable moment à partager, vous êtes les bienvenus !

Prochaine Carte Blanche :
Lundi 14 décembre à 19 h
À l'Auditorium de La Batterie
Gratuit



Sécurité des piétons : le stationnement évolue aux abords des passages piétons

La Loi d'Orientation des Mobilités (LOM) impose aux collectivités de supprimer les places de stationnement motorisé situées dans les cinq mètres en amont des passages piétons.

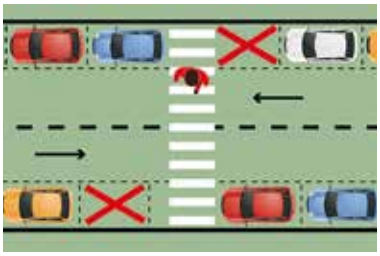

Son objectif est simple : en supprimant les véhicules stationnés à proximité immédiate des passages piétons, les automobilistes disposent d'une meilleure visibilité sur les personnes qui souhaitent traverser la chaussée.
La Ville est dans l'obligation de se mettre en conformité avec cette loi. Consciente de l'importance du stationnement dans le quotidien des habitants, elle a mené un travail d'analyse avec Saint-Quentin-en-Yvelines (SQY) afin d'étudier l'ensemble des emplacements concernés. Chaque situation a été examinée pour rechercher, lorsque cela était techniquement possible, des solutions permettant de conserver les places de stationnement : déplacement d'un passage piéton, réorganisation des zones de stationnement, modification des bordures ou des marquages au sol…
Les premiers travaux vont débuter prochainement pour mettre en conformité les emplacements concernés. Ces évolutions du stationnement répondent à une obligation réglementaire, mais surtout à un objectif de sécurité : permettre à chacun de se déplacer plus sereinement et de traverser la rue dans les meilleures conditions.

LA VILLE **ÉVOLUE AVEC VOUS !**

CONSEIL CITOYEN

Assurer une démocratie vivante, c'est l'un des piliers de l'action municipale ! En effet, à Guyancourt, chacune et chacun peut participer aux décisions et faire entendre sa voix. Associer les habitants, c'est les rendre concrètement acteurs de leur ville.

Les Conseils Citoyens, une instance pour faire avancer la Ville ensemble

Les Conseils Citoyens ont fait leur rentrée à Guyancourt le 2 octobre dernier. L'occasion pour les habitants de se retrouver, d'échanger et de partager leurs idées autour de la vie de leur quartier. Ces temps de concertation permettent à chacun de s'exprimer, de faire remonter ses besoins et de contribuer aux projets qui améliorent le quotidien. Un engagement collectif pour construire ensemble la Ville de demain !

Des décisions concrètes

Les Conseils Citoyens pèsent concrètement dans les prises de décisions liées à un projet. Le Conseil Citoyen Centre-Ville-Villaroy-Europe a ainsi été associé à la réflexion de la Ville autour de la rénovation de la rue Molière : ses membres ont pu apporter leur point de vue. Mieux, ils ont même choisi de consulter les habitants du quartier et l'ensemble des Guyancourtoises et des Guyancourtois via un questionnaire en ligne. L'objectif : recueillir le point de vue du plus grand nombre d'usagers de cet axe, afin de mieux réfléchir aux solutions d'aménagement possibles. Fruit de cette large consultation, une expérimentation va bientôt débuter concernant la voirie de la rue Molière (sens de circulation, chicane, stationnement, etc.) tenant directement compte du retour des habitants concernés. Preuve que la démocratie participative n'est pas juste un concept, mais qu'elle est bien réelle à Guyancourt.

Faire vivre la Ville

Au-delà des projets liés à l'aménagement urbain, les membres des Conseils Citoyens sont aussi présents lors d'événements festifs, comme lors de la Fête des Lumières et du Marché de Noël durant lesquels ils tiendront un stand de gaufres et de crêpes.







Un des projets en cours pour le Conseil Citoyen Centre-Ville-Villaroy-Europe : la rue Molière.



Si vous aussi, vous souhaitez vous investir pour Guyancourt, rejoignez un Conseil Citoyen et partagez vos idées ! Les Conseils Citoyens de Villaroy / Centre-Ville / Europe et des Saules / Le Parc / Bouviers recherchent de nouveaux candidats.

N'hésitez pas à candidater en flashant ce QR Code !

À VOS VOTES !

ILS ET ELLES FONT GUYANCOURT !

tv78 trophées

Vous avez jusqu'au 2 décembre pour soutenir celles et ceux qui font vivre la Ville de Guyancourt et plus largement le territoire de Saint-Quentin-en-Yvelines. Ces talents ont été proposés par la Ville et ce sont vos votes qui permettront de départager les lauréats des Trophées TV78. Alors flashez ce QR code, choisissez un candidat par catégorie, et que les meilleurs gagnent !

Pour voter, flashez :

TROPHÉE ENTREPRENDRE & INNOVER À SQY



Mathilde Ballouard
Cheffe d'entreprise
Utopyk78

Utopyk 78 est **une entreprise inclusive** qui souhaite former des publics éloignés de l'emploi aux métiers de la restauration. Elle s'inscrit parfaitement dans les valeurs de l'Économie Sociale et Solidaire et allie humain et gastronomie pour permettre de reprendre confiance en la vie.



Vincent Bailly
Chef d'entreprise
La ferme de Villaroy

Vincent Bailly, fait partie de la cinquième génération aux commandes de la ferme de Villaroy. Son pari ? **Passer 100 % bio, à la reprise de l'exploitation, en 2016.** Passionné par l'agronomie, il réinvente un héritage sans jamais renier ses racines.

TROPHÉE SPORT & COLLECTIF DE SQY



Lara Lallemant
Athlète
Vélo Club Saint-Quentin-en-Yvelines

Lara Lallemant, 22 ans, **déjà au sommet du cyclisme sur piste.** Vice-championne du monde en 2021, championne du monde en 2022, championne de France en 2024 : la Guyancourtoise a fait de la poursuite par équipes son terrain de jeu. Elle évolue également dans le paracyclisme, depuis 2025, en tant que pilote d'Anne-Sophie Centis.



Éric Blesson
Athlète
ASMG Karaté

Éric Blesson n'a que 9 ans lorsqu'il découvre la pratique du karaté, puis la compétition. Il obtient rapidement le statut d'**athlète de haut niveau.** Il est sacré champion de France WKF (World Karaté Fédération) en 2017. Après la période Covid, il enchaîne les titres (2023, 2024, 2025 et tout récemment en 2026).

À SAVOIR

Pour chaque lauréat, un portrait vidéo sera produit par TV78. Les résultats et la diffusion des portraits sont prévus le 15 décembre lors d'une remise des prix officielle.
Soutenons les acteurs qui font Guyancourt !

TROPHÉE SAVOIR-FAIRE & ARTISANAT DE SQY



Isabelle Suzanne
Dirigeante gestion des ventes
Arômes en fête

Isabelle Suzanne et son mari font vivre *Arômes en fête* depuis 2016. **Cette boulangerie artisanale au cœur du Pont du Routoir** contribue au dynamisme commercial du quartier. Les dirigeants favorisent également l'emploi local et participent à la transmission du savoir-faire artisanal en accueillant des apprentis et des alternants.



Christophe Duquesne
Chef d'entreprise
La Voix du Luthier

Christophe Duquesne est **luthier électronique et travaille le son avec la précision d'un horloger.** En 2018, il créé sa société, « la voix du luthier », avec une équipe de passionnés. Ensemble, ils inventent : *l'Onde* et *la Pyramide*, deux prototypes d'« enceintes » acoustiques en bois d'harmonie.

TROPHÉE SOLIDARITÉ & VIVRE-ENSEMBLE À SQY



Awa Camara
Présidente
Second souffle

Awa Camara, est maman d'un jeune garçon polyhandicapé. Elle a voulu donner **une bouffée d'oxygène aux familles confrontées au handicap au quotidien** en créant l'association Second Souffle qui soutient les parents d'enfants et de jeunes adultes en situation de handicap. Elle est aussi auteure du livre « Le tiroir à bonheurs » et a créé deux crèches pour accueillir des enfants valides et d'autres en situation de handicap.



Philippe Domergue
Responsable
Association AMD Yvelines
(Aide Matérielle aux personnes en Difficulté dans les Yvelines)

Implantée à Guyancourt depuis 2020, l'association AMD Yvelines propose **une boutique solidaire ouverte à tous, sans conditions de ressources** au sein de laquelle des objets en tout genre sont vendus à prix cassés. Au total, une douzaine de bénévoles, sur la quarantaine que compte l'association, se relaient sur la boutique, ouverte les mercredis et samedis de 11 h à 16 h.



5 000
euros : aide à l'installation de commerces de proximité

133
commerces

8,46 %
taux de vacance commerciale, inférieur aux moyennes départementale (10.7%) et régionale (12.9%)



GUYANCOURT CÔTÉ COMMERCES : À NOUS DE LES FAIRE VIVRE !

Un commerce de proximité, c'est bien plus qu'un lieu où l'on vient faire ses achats. C'est avant tout une relation qui se construit au quotidien : un visage familier, un sourire, un conseil personnalisé ou encore un échange avec un commerçant que l'on connaît. Autant de petites attentions qui donnent aux commerces et au marché une véritable dimension humaine et en font des lieux de vie et de convivialité, où l'on vient autant pour acheter que pour partager un moment.

Disposer de commerces près de chez soi est une attente forte des habitants. Pourtant, leur maintien et leur développement représentent un véritable enjeu pour la Ville. Préserver la diversité commerciale, favoriser l'installation de nouvelles activités et limiter la vacance des locaux sont autant de défis à relever. Si la Ville ne dispose pas de locaux commerciaux en propre, elle agit à son échelle pour accompagner les porteurs de projets et soutenir l'attractivité commerciale du territoire.

Elle entretient un dialogue régulier avec les commerçants grâce notamment à une chargée des commerces municipale, interlocutrice privilégiée des professionnels. Cette relation permet de mieux connaître leurs besoins, de prendre en compte leurs difficultés et de construire des réponses adaptées.

Paroles d'élus



Roger ADÉLAÏDE
Adjoint au Maire chargé des Commerces de proximité, de l'État civil et du Personnel communal



Pascal HENRY
Conseiller municipal délégué à la Vitalité et à la Diversité commerciales

« Les commerces de proximité sont de vrais moteurs de la vie locale. Ils occupent une place essentielle dans notre quotidien. Nos 133 commerces contribuent chaque jour à l'animation de nos quartiers et, au-delà des produits et des services qu'ils proposent, ils participent à la création de lien entre les habitants.

Guyancourt peut se réjouir de compter un taux de vacance commerciale faible par rapport aux moyennes départementale et régionale. La Ville s'engage aux côtés de ses commerçants à travers différents dispositifs et initiatives pour préserver et développer la diversité du tissu commercial. Mais si nous aimons tous, en tant qu'habitant, trouver une boulangerie, une épicerie, un salon de coiffure ou encore une pharmacie au coin de notre rue, nous devons contribuer à faire vivre ces commerces et adopter le réflexe du commerce local. »

Sans disposer directement de la compétence commerce, la Ville agit à son échelle pour soutenir les 133 commerces de Guyancourt. Dialogue régulier avec les commerçants, règles d'affichage, stationnement facilité, concertation avant les travaux, aide à la reprise, animations : tour d'horizon des actions engagées pour la diversité commerciale dans la commune.

UN CADRE **POUR PRÉSERVER LE PAYSAGE COMMERCIAL**



Parce que les commerces participent à l'identité de la ville, à Guyancourt, la réglementation locale de publicité intercommunale (RLPI) encadre les dispositifs publicitaires et les enseignes. Elle contribue à donner plus de visibilité aux commerces de proximité en limitant la pollution visuelle, en préservant le cadre de vie, en valorisant les espaces publics, et agit sur l'attractivité des quartiers. L'entretien quotidien du patrimoine et les opérations d'aménagement, comme la réhabilitation du mail des Saules ou le réaménagement de la place du Marché participent à cette dynamique.
Lors des grandes opérations d'aménagement, des réunions spécifiques sont organisées en amont avec les commerçants dans le but d'anticiper les conséquences des travaux et de tenir compte de leurs préoccupations : accessibilité des boutiques, stationnement, et de façon globale le maintien de la fréquentation pendant les chantiers.
Pour fluidifier l'accès aux commerces, la Ville a mis en place plusieurs dispositifs de stationnement : des zones bleues dans différents quartiers et des bornes de stationnement minute dans le Centre-Ville pour favoriser la rotation des véhicules. Ces aménagements visent à faciliter les arrêts de courte durée et permettent aux clients d'accéder plus simplement aux commerces.

FAIRE CONNAÎTRE ET VALORISER LES COMMERCES LOCAUX

Soutenir les commerces, c'est aussi leur donner de la visibilité et inciter les habitants à pousser leurs portes. La Ville publie l'actualité des commerçants dans ses différents supports (Guyancourt magazine, page Facebook, Instagram, site internet...). Par ailleurs, tout au long de l'année, plusieurs initiatives permettent de mettre en lumière les commerçants et leurs savoir-faire.

Les Pépites du Commerce : valoriser les talents locaux
Pour la deuxième année, la Ville a souhaité participer au concours « Les Pépites du Commerce », organisé par la Chambre de commerce et d'industrie des Yvelines. Cette initiative vise à valoriser le dynamisme commercial du territoire et à encourager les commerçants à faire connaître leur activité. Pour cette édition, l'Atelier GATO a déposé sa candidature afin de prendre part au concours. L'enseigne déménagera le 7 décembre au 4 rue Denis-Papin. Elle entend y développer la qualité de sa relation client en proposant désormais la consommation sur place, dans un espace plus grand et plus chaleureux, avec toujours plus de gourmandises à savourer !

Le Pass'Jeunes : le commerce local accessible aux jeunes
Depuis 2024, le Pass'Jeunes permet aux jeunes Guyancourtoises et Guyancourtois de découvrir les commerces de leur ville tout en bénéficiant de réductions, d'offres spéciales et d'avantages exclusifs. Restaurants, coiffeurs, ou encore boutiques de prêt-à-porter... de nombreuses activités sont représentées. Grâce à la mobilisation des commerçants, en partenariat avec le Phare Jeunesse, ce dispositif favorise les rencontres entre les jeunes et les acteurs économiques de proximité, les encourageant ainsi à découvrir ou redécouvrir les adresses locales.



DES COMMERÇANTS AU CŒUR DE LA VIE LOCALE



Le rôle des commerçants ne se limite pas à leur activité économique. Par leur présence et leur engagement, ils participent également aux événements et aux actions solidaires qui rythment la vie de la commune.

Octobre rose : une présence plus que nécessaire
À l'occasion d'Octobre rose, les commerçants du marché ont pris part à une animation de sensibilisation à la prévention du cancer du sein. Les paniers de fruits remis aux personnes venues rencontrer la diététicienne ont été composés à partir de produits achetés directement auprès des commerçants présents sur place. Une manière concrète d'associer les acteurs du marché à ce temps de sensibilisation et de mettre en valeur leurs produits.



Sensibilisation à la lutte contre les violences faites aux femmes
Les boulangeries locales prennent part chaque année à la campagne de lutte contre les violences faites aux femmes, par exemple en distribuant des sacs à pain fournis par la Ville de Guyancourt, portant un message de prévention.

Des commerçants engagés
Les commerçants guyancourtois s'impliquent dans la vie locale et font preuve de solidarité ! Ils prennent part aux collectes alimentaires organisées par l'association Bouche et Cœur en contribuant à recueillir des denrées alimentaires pour les personnes les plus démunies. Un engagement précieux qui témoigne de leur attachement au territoire et à ses habitants.

Le Téléthon : une mobilisation solidaire
Chaque année, les commerçants guyancourtois se mobilisent aux côtés de la Ville à l'occasion du Téléthon. Par leur participation aux différentes actions proposées, ils contribuent à faire vivre cet élan de solidarité et à soutenir la collecte nationale.

Loto des séniors : une participation remarquée
Nos commerçants sont sur tous les fronts : ils ont offert des lots particulièrement remarqués aux seniors à l'occasion de leur loto.



UN ACCOMPAGNEMENT À L'INSTALLATION ET À LA REPRISE

Afin de favoriser l'arrivée de nouveaux commerces de proximité, la Ville de Guyancourt propose une aide financière à la reprise d'une activité commerciale. Ce dispositif concerne certains commerces de bouche, comme les boulangeries-pâtisseries, boucheries, poissonneries et fromageries. Une subvention pouvant atteindre 5 000 €, dans la limite de 50 % des dépenses éligibles, peut être accordée pour financer des travaux, des équipements ou l'aménagement du local. Cette aide concerne les locaux commerciaux vacants depuis au moins douze mois, situés au Centre-Ville, aux Garennes ou dans le secteur Saules / Parc. Répondre à la condition d'ouverture du commerce dans un délai de 6 mois suivant la décision d'attribution de l'aide fait également partie des conditions d'éligibilité.



À chacun de faire vivre les commerces

Le dynamisme commercial d'une ville ne repose pas uniquement sur les dispositifs d'accompagnement ou les initiatives mis en place. Il dépend aussi des habitudes de consommation de chacun. Prendre le temps de découvrir une nouvelle adresse, faire appel à un artisan local, s'arrêter au marché, contribuent à soutenir les commerces et à préserver leur diversité. Avoir des commerces de proximité est une richesse, alors contribuons tous à les faire vivre !

Bon à savoir

Vous êtes fleuriste, boulanger-pâtissier, boucher, fromager... et vous souhaitez vous installer à Guyancourt ? Contactez la Ville : commerces.entreprises @ville-guyancourt.fr.



ENGAGEMENT TENU
MANDAT 2026-2032

UNE MUTUELLE COMMUNALE POUR FACILITER L'ACCÈS AUX SOINS

Parce que le coût d'une complémentaire santé peut constituer un frein à l'accès aux soins, la Ville a souhaité agir pour permettre à chacun de bénéficier d'une couverture adaptée à ses besoins et à son budget. Elle met ainsi en place, dès cet automne, une mutuelle communale accessible à tous les Guyancourtois et Guyancourtoises. La mutuelle communale, pourquoi, comment ? Mode d'emploi.

LA MUTUELLE COMMUNALE, C'EST QUOI ?

La mutuelle communale est une complémentaire santé négociée par la Ville auprès d'un organisme partenaire, afin de proposer aux habitants des tarifs avantageux. La Ville n'est pas l'assureur : elle joue un rôle de facilitateur et de négociateur pour obtenir des tarifs plus intéressants que ceux auxquels un particulier seul aurait pu prétendre. L'organisme retenu par la Ville est France Mutuelle, structure engagée dans l'économie sociale et solidaire.
Plusieurs niveaux de garanties sont proposés pour répondre aux différents besoins et budgets. Tous comprennent un socle commun couvrant l'hospitalisation, les soins courants, les frais pharmaceutiques, l'optique et le dentaire.

POUR QUI ?

Tous les habitants de Guyancourt peuvent en bénéficier, quels que soient leur âge, leurs revenus ou leur état de santé. Aucun questionnaire médical ne sera demandé.
Des réunions d'information et un accompagnement humain sont prévus afin d'être conseillé. L'engagement étant de ne pas inciter un habitant à prendre la mutuelle communale si ce n'est pas intéressant pour lui.

COMMENT EN BÉNÉFICIER ?

Après les réunions publiques d'information organisées en novembre et présentant le dispositif dans son ensemble, les personnes intéressées vont pouvoir prendre des rendez-vous individuels :
> ces permanences individuelles auront lieu en décembre dans les quatre espaces de proximité de la ville
> elles vont permettre d'étudier la situation de chacun. Pendant environ 45 minutes, un conseiller dédié va pouvoir examiner un contrat existant, comparer les garanties et les cotisations avec celles de la mutuelle communale ou étudier les solutions possibles pour les personnes qui ne disposent pas de complémentaire santé.
> elles ont lieu uniquement sur rendez-vous par téléphone au 09 77 42 43 49 ou 06 50 23 96 70, ou sur internet sur le site www. francemutuelle.fr onglet « Communes et partenaires » pour prendre rendez-vous en ligne.
Un accompagnement administratif sera également proposé, notamment pour faciliter la résiliation d'un ancien contrat et la mise en place de la télétransmission des remboursements.

PRENEZ RENDEZ-VOUS !

- Les permanences individuelles ont lieu en décembre dans les espaces de proximité
- Avec un conseiller dédié
- Uniquement sur rendez-vous :

→ par téléphone au 09 77 42 43 49 ou 06 50 23 96 70
→ en ligne sur le site www. francemutuelle.fr onglet « Communes et partenaires »

ET SI VOTRE LOGEMENT PASSAIT À LA VITESSE SUPÉRIEURE **CÔTÉ ÉNERGIE ?**

Vous avez froid chez vous, même avec le chauffage allumé ? Vos factures d'énergie vous donnent des sueurs froides ? Vous aimeriez passer aux énergies renouvelables, mais vous ne savez pas par où commencer ? Il est peut-être temps de penser à la rénovation énergétique de votre logement !

Pour vous aider à y voir plus clair, la Ville vous propose une réunion d'information gratuite, le mardi 1er décembre à 18 h 30, consacrée aux principes techniques et aux aides financières à la rénovation énergétique des logements.

Animée par un conseiller Info-Énergie de l'ALEC78, cette conférence **vous donnera les clés pour mieux comprendre les différentes étapes d'une rénovation réussie,** isolation, chauffage, ventilation, énergies renouvelables…

Et parce que rénover peut représenter un certain budget, cette rencontre sera aussi l'occasion de faire le point sur les aides financières disponibles. Quels dispositifs existent ? À quelles aides pouvez-vous prétendre ? Comment financer vos travaux ? Vous pourrez obtenir des réponses concrètes à toutes vos questions.

Un temps d'échange avec le conseiller sera également proposé pour aborder vos projets et bénéficier de conseils adaptés à votre situation.

Que vous souhaitiez en finir avec les courants d'air, alléger vos factures ou faire un premier pas vers les énergies renouvelables, cette conférence est faite pour vous !

INFORMATIONS PRATIQUES

→ Mardi 1er décembre à 18 h 30
→ Espace Théodore-Monod, place Pierre-Bérégovoy
→ Gratuit – Inscription obligatoire.
Pour vous inscrire, flashez ce QRCode :

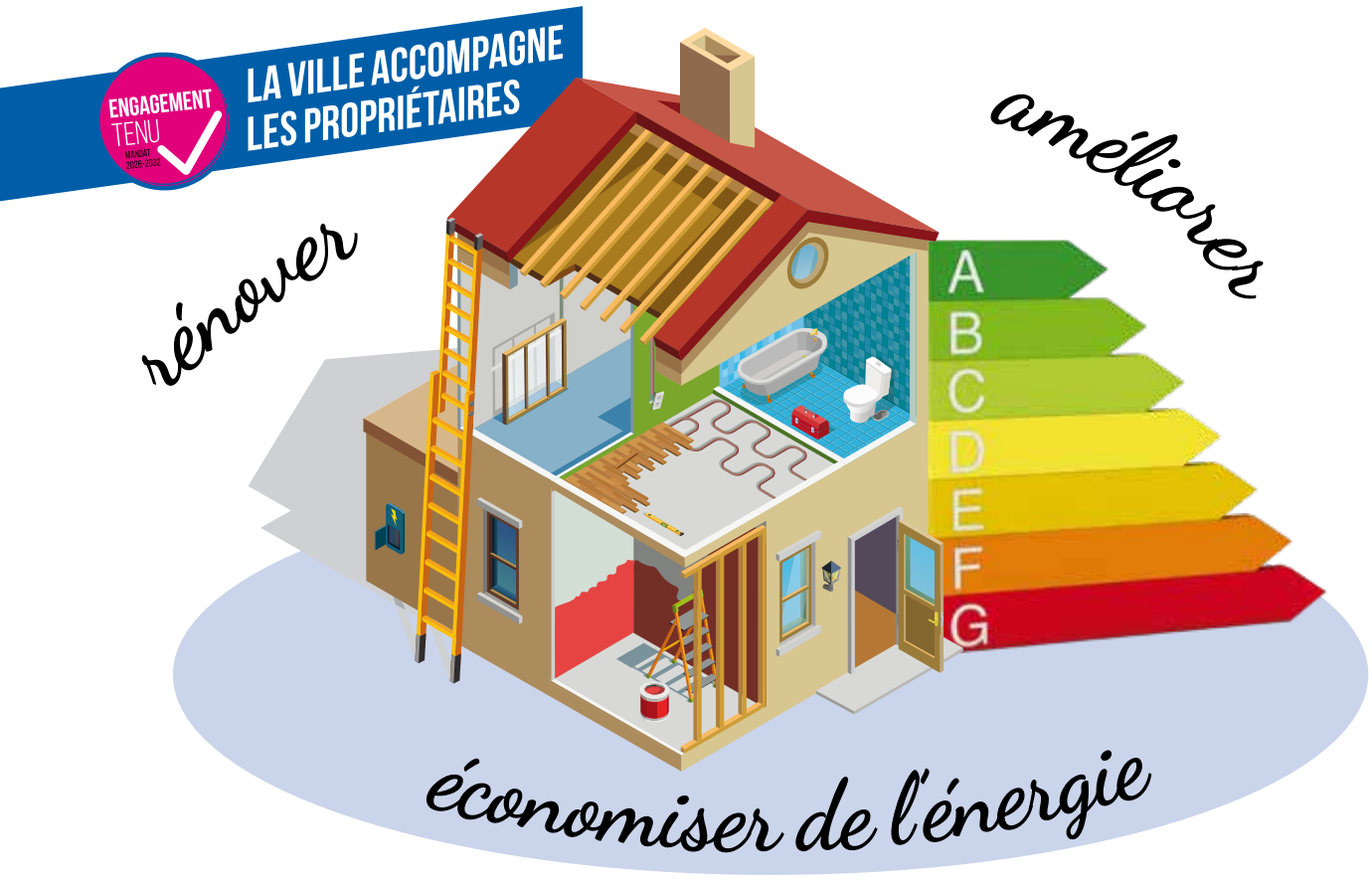



Lucie Boucher

Une aventure scientifique aux confins du monde

Originaire du quartier des Saules à Guyancourt, Lucie Boucher vit une aventure scientifique hors du commun. Depuis deux ans et demi, elle porte, au sein de l'association Juste 2.0°C, un projet d'expédition en direction des terres subantarctiques. À bord d'un voilier, neuf scientifiques, artistes et marins partent pour six mois de découverte.

Une passion

Après une scolarité aménagée pour pratiquer le piano à haut niveau, Lucie ressent, en terminale, le besoin de mieux comprendre le monde qui l'entoure. Elle s'intéresse alors au volcanisme en Antarctique. Après des études en physique-chimie et en sciences de la Terre, elle rejoint l'association Juste 2.0°C et propose son projet d'expédition. Son objectif : étudier sur le terrain des phénomènes encore peu documentés et, à terme, réaliser une thèse sur le sujet.



Partie le 18 octobre pour six mois, l'équipe doit notamment rejoindre les îles Malouines, puis la Géorgie du Sud, avant d'explorer les îles Sandwich du Sud, accessibles uniquement lorsque les conditions météorologiques le permettent. Le choix de voyager à bord d'un voilier et non d'un avion permettra de réaliser des mesures tout au long de la traversée, et pas seulement à destination.

La science à la rencontre des élèves

L'expédition poursuit un double objectif. Les recherches de Lucie visent à mieux comprendre les émissions gazeuses des volcans et de l'océan, ainsi que leur contribution à la composition de l'atmosphère et aux phénomènes qui influencent le climat.

Mais l'aventure est aussi pédagogique. Depuis plus d'un an, l'association mène des actions dans plus de 90 établissements scolaires. À Guyancourt, l'école Langevin et le collège Éluard participent à cette démarche. Les élèves suivront l'expédition et développeront leurs propres projets autour de cette aventure scientifique.

Selon Lucie, le but est « *d'outiller les élèves pour qu'ils puissent se poser des questions sur le monde qui les entoure, de développer leur curiosité et leur esprit critique* ». Une manière de faire voyager la science bien au-delà des océans et de partager avec les jeunes générations l'envie d'explorer et de comprendre notre planète.

Restez connectés sur les réseaux sociaux de la Ville pour suivre cette aventure scientifique.

ET SI ON SORTAIT ?
LES SPECTACLES À NE PAS MANQUER !

La fin de l'année approche et avec elle, une belle programmation de spectacles à découvrir à Scènes 2 Guyancourt !

JAZZ

Tiwayo + Robin McKelle

Deux voix exceptionnelles, Tiwayo et Robin McKelle, vous donnent rendez-vous pour une soirée cabaret où la soul, le jazz et le blues se mêlent dans un dialogue musical vibrant et plein d'émotions. Installez-vous, profitez d'un verre ou d'un bon repas et laissez-vous porter par cette soirée musicale dans l'ambiance chaleureuse de La Batterie !

Samedi 5 décembre à 20 h 30 à La Batterie

Dès 12,50 €



© Jackie Lee Young



© Frank Bullitt



© Paul Pascot

HUMOUR

Les Coquettes

Et si la joie n'était pas qu'un sentiment, mais un acte de résistance ? Et s'il ne nous restait plus que ça : la joie et le plaisir. Avec ce nouveau spectacle musical on cherche ensemble, à l'aveugle ou les yeux grands ouverts, le chemin de la jouissance collective.

Vendredi 11 décembre à 20 h 30 à La Ferme de Bel Ébat

Dès 15 €



© Frank Harscouet

HUMOUR MUSICAL

OUM PA PA ! Opus 2

Avec *Oum Pa Pa !*, découvrez une rencontre aussi surprenante que réjouissante entre l'accordéon et la musique classique, portée par quatre musiciennes talentueuses. Entre humour, poésie, virtuosité et chorégraphies pétillantes, laissez-vous embarquer dans un spectacle musical plein de fantaisie et de bonne humeur !

Mardi 15 décembre à 20 h 30 à La Ferme de Bel Ébat

Dès 12,50 €

REGGAE

Danakil

Plus de 20 ans de carrière et une énergie toujours aussi communicative : Danakil vous attend pour un concert reggae roots puissant, engagé et fédérateur. Préparez-vous à vibrer au rythme de ses titres incontournables, entre groove envoûtant, textes percutants et ambiance survoltée !

Jeudi 17 décembre à 20 h 30 à La Batterie

Dès 15 €



© Alex Sorin

Réservations sur scenes2guyancourt.fr ou à reservation.scenes2guyancourt@ville-guyancourt.fr

Sortir

Vos rendez-vous culturels et festifs à Guyancourt

RETROUVEZ LES CONDITIONS D'ACCÈS AUX ÉVÉNEMENTS, LES TARIFS ET L'AGENDA DÉTAILLÉ EN FLASHANT LE QR CODE OU SUR ville-guyancourt.fr

LÉGENDE
BOUGER
PARTICIPER
FAIRE
APPRENDRE
DÉCOUVRIR

JUSQU'AU 5 DÉC.

Art naïf, un art nature

[Exposition]

Salle d'Exposition



Henri Bruel
Le nid dans les arbres

JUSQU'AU 14 DÉC.

Françoise Adnet

[Exposition]

Mezzanine de l'Hôtel de Ville

VENDREDI 27 NOV. À 20 H 30

Comprendre l'urgence climatique

Conférence proposée par l'ASEM

Maison de quartier Pierre Mendès France

MARDI 1ER DÉC. DE 18 H 30 À 22 H

Principes techniques et aides financières à la rénovation énergétique des logements

Lire p. 17

Espace Théodore-Monod

MERCREDI 2 DÉC. DE 9 H 30 À 11 H

Marche nordique

Proposée par le service Transition Écologique

Espace Auguste-Renoir

MERCREDI 2 DÉC. DE 18 H À 19 H 30

Allô Monsieur le Maire

Dialoguez en direct avec votre Maire, François Morton, au 01 30 64 14 55

JEUDI 3 DÉC. DE 12 H À 14 H 30

Challenge sportif et solidaire des « Marcassins du Cœur »

L'intégralité des recettes sera reversée aux Restos du Cœur. Inscriptions :

Alentours des étangs de la Minière

JEUDI 3 DÉC. DE 14 H À 16 H

Écrans et équilibre familial : comprendre les usages numériques pour plus de sérénité au quotidien

Pour les adultes

Gratuit sur inscription

Espace Yves-Montand

JEUDI 3 DÉC. DE 14 H À 17 H

Forum de l'insertion

Forum organisé par France Travail à destination des demandeurs d'emploi relevant des dispositifs de l'Insertion par l'Activité Économique.

Salle des fêtes André-Breton

JEUDI 3 DÉC. DE 18 H À 22 H

Séance d'essai d'aïkido

Avec Kannagara dans le cadre du Téléthon

Entrée libre

Gymnase Maurice-Baquet

VENDREDI 4 DÉC. À 13 H 30

Marche du Téléthon

Avec Guyancourt Accueil

2 € sans réservation

Gymnase Maurice-Baquet

VENDREDI 4 DÉC. DE 17 H 30 À 19 H

Chorale intergénérationnelle

Avec le service Social/séniors.

Venez participer à cette chorale intergénérationnelle, les répétitions auront lieu un vendredi sur deux, sauf vacances scolaires.

Gratuit sur inscription

Espace Joseph-Kosma

VENDREDI 4 DÉC. À PARTIR DE DE 18H45

Fête des lumières

(Lire p.7)

VENDREDI 4 DÉC. DE 19 H À 21 H

Marathon de coups de pied

Proposé par l'Académie SQY Taekwondo

Objectif collectif de 2 000 coups de pied réalisés par tous ceux qui souhaitent participer

Ouvert à tous. Accès libre

Informations : academie.sqy.taekwondo@gmail.com

Gymnase de l'Aviation

SAMEDI 5 DÉC. DE 9 H 30 À 11 H 30

Ramassage de déchets en forêt

Avec ASEM dans le cadre du Téléthon

Rendez-vous à l'ancienne ferme, rue des Sangliers à Bouviers

SAMEDI 5 DÉC. DE 10 H À 12 H

On a des choses à se dire

Les élus à votre écoute.

Centre sportif Les Trois Mousquetaires



SAMEDI 5 DÉC. DE 14 H 30 À 17 H

Blind test géant

Dans le cadre du projet intergénérationnel, venez participer à ce jeu musical avec votre équipe composée de tous les âges ! Vente de gâteaux, recettes reversées à l'AFM Téléthon.

Gratuit sur inscription

Espace Joseph-Kosma

SAMEDI 5 DÉC. DE 18 H À 23 H

Soirée cabaret

40e édition du Téléthon, thème : Renversant

(Lire p. 8)

Dîner cabaret payant de 2 € à 15 €. Réservations obligatoires des repas avant le jeudi 4 déc.

Pavillon Waldeck-Rousseau



SAMEDI 5 DÉC. DE 19 H À 7 H

La nuit du tennis

Avec le Tennis Club de Guyancourt dans le cadre du Téléthon

Tennis fluo, tennis disco

Centre sportif Les Trois Mousquetaires



SAMEDI 5 DÉC. À 20 H 30

Tiwayo + Robin Mckelle [Jazz]

Lire p. 19

La Batterie

DIMANCHE 6 DÉC.
DE 14 H 30 À 18 H 30

Téléthon – Bal Folk

Dans le cadre du Téléthon
Bal animé par les ateliers danse et musique de l'association Calibeurdaine, avec la participation de la chorale Les canotiers, de l'atelier folklorique de l'ALG et de Vanilla Métiss'.
Participation libre au profit de l'AFM Téléthon
Informations : calibeurdaine.folk @yahoo.com
Espace Théodore-Monod



DIMANCHE 6 DÉC. DE 14 H 30 À 20 H

Défi Tous à l'eau

Dans le cadre du Téléthon
Objectif collectif
100 km à la nage
Piscine Andrée-Pierre Vienot

LUNDI 7 ET VENDREDI 11 DÉC.
DE 14 H À 15 H 30

Atelier emploi

Je réalise mon CV avec Canva
En participant à cet atelier de 2 séances, vous apprendrez à réaliser un CV clair, efficace et professionnel.
Gratuit sur inscription auprès du service Emploi au 01 30 48 33 62
Espace Public Numérique

VENDREDI 11 DÉC. DE 9 H À 11 H

Atelier emploi

Canaliser son stress et ses émotions dans le cadre de sa recherche d'emploi
Au programme : identifier les situations stressantes, comment appréhender et gérer son stress…
Gratuit sur inscription auprès du service Emploi au 01 30 48 33 62
Espace Théodore-Monod

SAMEDI 11 DÉC. À 20 H 30

Les Coquettes

[Humour] Lire p. 19
La Batterie

SAMEDI 12 DÉC. DE 10 H À 19 H

Marché de Noël

(Lire p.7)
Chorale de Noël de 11 h à 12 h
Parvis de l'Hôtel de Ville et alentours

DU 12 AU 18 DÉC.

Semaine de fin d'année en musique et en danse

École Municipale de Musique et de Danse

LUNDI 14 DÉC. À 19 H

Carte Blanche

(Lire p.9)
Tout public / Gratuit
Auditorium de La Batterie

MARDI 15 DÉC. DE 9 H 30 À 11 H

Marche nordique

Prêt de bâtons nordiques
Proposée par le service Transition Écologique
Espace Théodore Monod





Studio Oracle

DU LUNDI 21 AU JEUDI 24 DÉCEMBRE DE 10 H À 17 H

Alice au delà des merveilles

[Exposition immersive]
Plongez au cœur d'*Alice au Pays des Merveilles* au travers d'un spectacle immersif ! Revisitez le conte de Lewis Carroll en famille (dès 3 ans).
Choisissez entre 4 parcours thématiques autour de l'univers d'Alice et devenez le héros de votre propre histoire. Un spectacle multisensoriel pour petits et grands à ne pas manquer !
Gratuit sur inscription.
La Ferme de Bel Ébat



MARDI 15 DÉC. DE 19 H À 22 H

Conseil municipal

Diffusion en direct sur la chaîne Youtube de la Ville.
Hôtel de ville

MARDI 15 DÉC. À 20 H 30

OUM PA PA ! Opus 2

[Humour musical]
(Lire p. 19)
La Ferme de Bel Ébat

JEUDI 17 DÉC. À 20 H 30

Danakil [Reggae]

(Lire p. 19)
La Batterie

VENDREDI 18 DÉC. DE 18 H 30 À 23 H

Tous en scène !

Soirée karaoké
Avec l'Union des Jeunes de Guyancourt
Que vous soyez chanteur confirmé ou simple amateur, venez interpréter vos chansons préférées dans une ambiance chaleureuse et bienveillante. Tout public
Gratuit sur inscription
Espace Yves-Montand



SAMEDI 19 DÉC. DE 14 H À 17 H

Atelier créatif de Noël

Avec le Conseil Citoyen Centre-Ville, Villaroy, Europe
Infos sur ville-guyancourt.fr
Espace Théodore-Monod

SAMEDI 19 DÉC. DE 20 H 30 À 22 H 30

Match d'improvisation théâtrale

Proposé par l'association A Pas de G.E.A.N.T
Informations : contact @apasdegeant.info
Tarif : 3 € sans réservation.
Espace Auguste-Renoir

DIMANCHE 20 DÉC. DE 16 H 30 À 18 H 30

Concert de Noël 2026

Avec le chœur Viva Voce
Cette édition mettra à l'honneur des chants traditionnels issus de différents pays et *le Credo* de Antonio Vivaldi.
Le concert réunira 40 choristes, placés sous la direction de Catherine Lautier et accompagnés au piano par Célia Bocquel.
Tarifs : 15 €, 17 €, gratuit (–18 ans)
Réservations : www.choeur-vivavoce.fr
Église Saint-Victor

MARDI 22 DÉC. DE 9 H À 11 H 30

Marche sportive

Préparation aux grands défis de marche de la région.
Départ de l'Hôtel de Ville

Et aussi… dans vos espaces de proximité

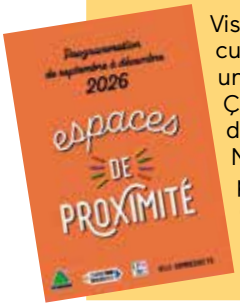

Visiter Chartres en lumière, aller à la patinoire, cuisiner des sablés ou encore confectionner un sac banane, ça vous dit ?
Ça se passe à deux pas de chez vous dans vos espaces de proximités.
Ne manquez rien de la richesse de leur programmation de décembre et réservez dès aujourd'hui vos ateliers sur inscription.
www.ville-guyancourt.fr

Tribune

MAJORITÉ MUNICIPALE

Guyancourt en commun

Le commerce de proximité, une adresse pour le lien social

À Guyancourt, le commerce est le premier visage de nos quartiers : le boulanger qui connaît votre prénom, le primeur du marché, le café où l'on se retrouve. Derrière chaque vitrine, il y a du lien social, de la sécurité du quotidien et de la vie.

Avec 133 commerces actifs et un taux de vacance de 8,46 %, inférieur aux moyennes départementale et régionale, notre ville dispose d'un atout précieux. Mais il doit être surveillé. Une cellule qui se vide, et c'est une rue qui s'éteint. Nous refusons de laisser faire.

Nous n'avons pas attendu pour agir

Nous avons mis et mettrons en place des outils concrets : aide à l'installation dans les cellules vides, lien permanent avec nos commerçants et artisans (une référente municipale dédiée et des élus délégués au plus près du terrain), abattement de la taxe foncière pour diminuer les prix des loyers dans le quartier dit « prioritaire », acquisition de fonds de commerce de bouche vacants pour préserver la diversité de l'offre, mobilisation des aménageurs pour animer les rez-de-chaussée, notamment dans le futur quartier des Savoirs. Nous accompagnerons les commerçants dans leurs animations saisonnières, nous rendrons le marché plus attractif et nous étendrons le Pass Jeunes chez les commerçants locaux.

Nous combattrons aussi toute fermeture de service de proximité, public ou privé, la poste comme le commissariat.

L'affaire de tous

Mais soyons lucides : aucune politique municipale, si volontariste soit-elle, ne remplacera le geste le plus simple. Le commerce est l'affaire de tous. Un commerce ne vit que si on le fréquente, chaque jour, pas seulement quand on a oublié quelque chose ailleurs. Chaque achat de pain, chaque course faite au marché, chaque café pris en bas de chez soi est un levier vers la ville que nous voulons.

La mairie fait sa part, et elle la fera pleinement. À chacun d'entre nous de faire la sienne. Ensemble, faisons vivre nos rues, nos quartiers, notre ville.

LISTE D'OPPOSITION

Ensemble, Agissons Pour Guyancourt

SOLIDARITÉ ET FRATERNITÉ

Les événements tragiques survenus le 23 octobre à Trappes et à La Verrière nous bouleversent profondément. Nos premières pensées vont aux victimes, à leurs proches ainsi qu'à toutes celles et ceux qui ont été directement ou indirectement touchés par ce drame.
Face à de tels actes de violence et de haine, nous devons collectivement réaffirmer les valeurs qui fondent notre République: la liberté, l'égalité, la fraternité, mais aussi le respect de la dignité humaine, la solidarité entre tous et le refus de toutes les formes de discrimination, de racisme et d'exclusion.
Notre solidarité va également à l'ensemble des professionnels, des bénévoles, des forces de secours et de sécurité qui œuvrent chaque jour pour protéger, accompagner et soutenir nos concitoyens.
Ces événements nous rappellent que rien n'est jamais acquis. La vigilance, le dialogue, l'éducation, la prévention, le respect mutuel et la responsabilité individuelle demeurent les fondements indispensables de notre société.

Rappelons ici l'Article 1 de notre constitution : *« La France est une République indivisible, laïque, démocratique et sociale.* ***Elle assure l'égalité devant la loi de tous les citoyens sans distinction d'origine, de race ou de religion »***.
Nous avons donc le devoir de ne jamais céder à l'indifférence, à la peur ou à la division.
Notre réponse doit être celle de l'unité, de la fraternité et de l'engagement en faveur d'une société où chacune et chacun trouve sa place, quelles que soient ses origines, ses croyances ou sa couleur de peau.
Demain comme aujourd'hui, notre fraternité devra rester intacte.

Rodolphe BARRY et les élus EAPG
Lisiane PITOU, Didier MOREL, Aurélie DUREPAIRE, Sylvain BIGOT, Camille GONTIER, Nadia AÏSSANI, Mohamed MADMAR.
Pour nous rejoindre :
eapg.contact@gmail.com / 07 65 64 20 20
www.ensembleagissonspourguyancourt.fr

Conformément à l'article 9-1 de la loi n° 2002-276 dite « Démocratie de proximité » repris à l'article L2121-27-1 du CGCT, les listes siégeant au Conseil municipal et établies en Préfecture, ont le droit de s'exprimer dans le bulletin d'information municipal. Le Directeur de la Publication rappelle que la responsabilité des auteurs est engagée par leur tribune et qu'ils doivent veiller à la véracité de leurs écrits.

Naissances

Le 03/09, **DEFAUX PÉROT Aurore**
Le 07/09, **LEFEVERE RAMOS Alma**
Le 11/09, **SAINTAS Giulia**
Le 12/09, **LENÉZÉ Hadrien**
Le 14/09, **BLÉCHET LE CORRE Alba , ZBIDI Yacine**
Le 17/09, **PAHA Olivia**
Le 18/09, **LAVIGNE Marie, LY Khadijetou**
Le 22/09, **BOUBAKER Aziz**
Le 23/09, **ABDALLAH Ilana, TOUNKARA Maty-Nour, WADJI Absetou**
Le 27/09, **WAGNER Arthur**
Le 29/09, **GRENAUT Emma**
Le 01/10, **MOUAFFO SONNA Liam**
Le 02/10, **CAMARA Daro**
Le 03/10, **ROBIC Lucie**
Le 04/10, **ABID Zayn, CHIKRI Sohaïb**
Le 06/10, **ALOUI Lyne, GOGOUA Malaïka**
Le 11/10, **ISSOUFEGH Jihane, BAKEKOLO Jelani,**
Le 16/10, **DIFALLAH Zayn, CAPRON Célestia-Soboh**
Le 18/10, **OUBENALLA Ilyas**
Le 19/10, **MADJO ELENGA FENECH Zina**
Le 23/10, **NIANG Mariama-Khady**
Le 27/10, **ALLEBE Zoé**
Le 28/10, **BENHAMMADI Hana, KHNIBILA Nour**
Le 29/10, **KAMISSOKO Sekou**

Mariages

Le 05/09, **NZALAKANDA NDOUDI Alain Didas et TSALA MOUKALA Ida, TEIXEIRA PEREIRA Marco et LECAM Maureen, SAVAROC Augustin et ZENATI Malak**
Le 12/09, **SCHECK Jonathan et BATY Aurélie SIGOGNAULT Julien et MENA Clémence**
Le 19/09, **SELLAMI Abderrehim et HADEF Amina**
Le 26/09, **HASANIEN OUF Fahd et MENDIL Chaïma**
Le 10/10, **KARABADJI Nadia et BHUNNOO Reza**
Le 17/10, **DEMANGE Lucas et AGUILAR PINEDA Valeria, DJELLAT Sonia et JALIM Youssef, BERCHE Nicolas et HARIZ Rania, MOMO Jérémie et DJAME Cyrielle**
Le 30/10, **LEMBERT--KARPAYE Kevin et PATERNOKimberly**
Le 31/10, **TOURÉ Djegui et SACKO Djimé**

Décès

Le 06/09, **MARTIN Marie-Claude, MONCHÂTRE Marie Rose**
Le 07/09, **TOST Joana-Maria**
Le 08/09, **ISNARD Bernadette**
Le 12/09, **LEGALLAIS Geneviève**
Le 15/09, **BUREAU Josette, SANCHEZ José**
Le 16/09, **CROCHET Jean**
Le 17/09, **GRÉS Marcelle**
Le 20/09, **DHENNIN Thomas**
Le 21/09, **BESANCENOT Mauricette**
Le 23/09, **BENOIT ROSARIO**
Le 29/09, **JAMMET Cyrille**
Le 02/10, **AFONSO Sara**
Le 03/10, **MOUHSINE Zahra**
Le 18/10, **TRAN Thi Thom**
Le 20/10, **PORTET Jean-Luc**
Le 22/10, **HY Raymond**
Le 25/10, **BUDZICH Eric**
Le 30/10, **TCHILIAN Jean**
Le 31/10, **DUCREUX René**

Suivez-nous !

Ville de Guyancourt
Service Jeunesse
La Ferme de Bel Ébat
La Batterie - Pôle musiques
Salle d'Exposition

Retrouvez toute l'actualité sur internet :
ville-guyancourt.fr

MONOXYDE DE CARBONE : GARE AU GAZ INVISIBLE



Inodore et indétectable, le monoxyde de carbone (CO) intoxique chaque année environ 3 000 personnes en France et provoque une centaine de décès. Chaudières, chauffages défectueux (gaz, fioul, bois, charbon) et logements mal aérés en sont les principales causes.

Les bons gestes à adopter :

- Faites contrôler chaque année vos installations de chauffage, d'eau chaude et vos conduits de fumée (ramonage) par un professionnel qualifié.
- Aérez votre logement au moins 10 minutes par jour, même en hiver, et n'obstruez pas les grilles de ventilation.
- Limitez l'utilisation des chauffages d'appoint à combustion (poêle à pétrole...) : au-delà de quelques heures, ils peuvent dégager du monoxyde de carbone
- N'utilisez jamais un groupe électrogène, un chauffage d'appoint non adapté ou un barbecue à l'intérieur de votre domicile.

Reconnaître les symptômes et agir vite

En cas d'apparition de maux de tête, nausées, vertiges, fatigue, **agissez rapidement :**

- Aérez immédiatement les locaux et arrêtez si possible les appareils à combustion ;
- Évacuez les locaux ;
- Appelez les secours en composant le **15,** le **18** ou le **112** (et le **114** pour les personnes malentendantes).

Ne réintégrez pas les lieux avant d'avoir reçu l'avis d'un professionnel du chauffage ou des Sapeurs-Pompiers.

Retrouver **la liste des pharmacies de garde** sur le site de la Ville ou en flashant ce code.

Hôtel de Ville

14, rue Ambroise-Croizat / Centre-Ville
BP 32 - 78041 Guyancourt - Tél. : 01 30 48 33 33
→ lundi, mardi, mercredi et vendredi de 8 h 30 à 12 h et de 13 h 30 à 17 h
→ jeudi de 13 h à 20 h

URGENCES
COMMISSARIAT DE POLICE : Tél. : 17
POLICE MUNICIPALE : Tél. : 01 30 60 63 56.
AMBULANCES / MÉDECINS : Tél. : 15
POMPIERS : Tél. : 18


CROIRE
OU NE PAS CROIRE
EN CE QUE JE VEUX,
C'EST MON
DROIT !
GUYANCOURT
DÉFEND
LA LAÏCITÉ
LE 9 DÉCEMBRE
ET TOUS LES JOURS
DE L'ANNÉE
GUYANCOURT