Guyancourt magazine

Toute l'actualité de votre ville_N°548_13 février 2020_1 euro

www.ville-guyancourt.fr

06_Actualités
12E NUIT DE LA GYMNASTIQUE

08_Acteurs
LES MÉDAILLÉS DE LA VILLE 2020

17_Zoom
PONT DU ROUTOIR : LE CHANTIER AVANCE À GRANDS PAS

11_Dossier

COMMENT VIVEZ-VOUS VOTRE VILLE ?

Guyancourt magazine N° **548** _ 13 FÉVRIER 2020

© Blandine Schmitt-Chambonneau

Quinze bureaux de vote pour vous accueillir

Chères Guyancourtoises,
chers Guyancourtois,

La Ville de Guyancourt compte désormais près de 18 000 citoyens inscrits sur les listes électorales.

Contrairement aux années précédentes, vous aviez un peu plus de temps, jusqu'au 7 février 2020, pour vous inscrire sur les listes électorales et pour pouvoir voter lors des élections municipales et communautaires des 15 et 22 mars prochains.

Les agents municipaux sont engagés dans la préparation et l'organisation de ces journées essentielles pour notre vie démocratique et collective. Tout est fait pour vous accueillir et vous permettre d'exercer votre droit de vote dans les meilleures conditions.

En 2020, ne restez pas sans voix, exercez votre devoir civique.

François Morton,
Maire de Guyancourt

› Sommaire

06_ACTUALITÉS
• 12e Nuit de la Gymnastique

08_ACTEURS
• Les médaillés de la Ville 2020

11_DOSSIER
COMMENT VIVEZ-VOUS **VOTRE VILLE ?**

16_ZOOM
• Élections mode d'emploi
• Pont du Routoir : le chantier avance à grands pas

18_CULTURE
• Temps des Femmes 2020 : Femmes en action !

19_L'AGENDA

Guyancourt ***Magazine***
Hôtel de Ville de Guyancourt
14, rue Ambroise-Croizat - Centre-Ville
BP 32 - 78041 Guyancourt
Tél. : 01 30 48 33 33
Responsable de publication :
Gilles BRETON
Secrétariat de rédaction :
Sarah FERREIRA
Rédaction :
Sarah FERREIRA, Jean-Charles LECOURT, Clémence LOTTIN
PAO : Céline BOCKELMANN
Photos : Christian LAUTÉ, Blandine SCHMITT-CHAMBONNEAU, Alexis VERDIER
Maquette :
CITIZEN PRESS : 01 77 45 86 86
Réalisation : Direction de la Communication
Impression : Estimprim
Tirage : 14 000 exemplaires
N° ISSN : 1274-5804.

Certifié PEFC
Ce produit est issu de forêts gérées durablement et de sources contrôlées.
PEFC
10-31-1093
pefc-france.org

© B. Schmitt-Chambonneau

SALLE D'ARTS MARTIAUX : POSE D'UNE PREMIÈRE « PIERRE »

La pose symbolique d'un premier élément, en verre et en bois, de la façade des deux salles d'arts martiaux, s'est déroulée samedi 18 janvier, en présence du Maire François Morton, de la maire du Conseil Municipal des Enfants et de représentants d'associations sportives, dont celles qui profiteront de l'équipement.

UN ATELIER QUI A DONNÉ LE SOURIRE

Proposé à la Maison de quartier Théodore-Monod le 21 janvier dernier par l'association « Jardin passion partage », l'atelier fabrication de dentifrice a réuni une vingtaine de personnes de toutes générations, pour un moment à la fois convivial et instructif.

© A. Verdier

© B. Schmitt-Chambonneau

MEILLEURS VŒUX AUX SENIORS ET DEMANDEURS D'EMPLOI

Le Maire François Morton a présenté ses meilleurs vœux à nos aînés, le mardi 21 janvier au Pavillon Waldeck-Rousseau. 260 seniors étaient présent pour partager ce moment convivial autour d'une galette. Quelques jours plus tôt, l'élu avait reçu les demandeurs d'emploi dans la salle du Conseil, pour leur souhaiter également une belle année 2020 et rappeller le travail engagé par le service Emploi de la Ville.

© B. Schmitt-Chambonneau

POÉSIE THÉÂTRALE À LA FERME BEL ÉBAT

Acteurs et marionnettes ont été réunis sur la scène de La Ferme de Bel Ébat, du 22 au 25 janvier, pour plusieurs représentations de la création théâtrale *Je brûle (d'être toi)*. Destinée aux enfants âgés de 3 ans et plus, cette pièce proposée par la compagnie Tourneboulé a suscité, avec poésie, le questionnement des petits.

© A. Verdier

LES AMATEURS DE BLUES ONT APPRÉCIÉ

Blues traditionnel avec Awek, blues davantage orienté rock avec Will Barber... Les 210 spectateurs présents à La Batterie le vendredi 24 janvier ont particulièrement apprécié cette soirée, qui aura sans conteste comblé tous les amateurs de ce genre musical né dans le Sud des États-Unis.

© A. Verdier

© B. Schmitt-Chambonneau

250 FRANCILIENS RÉUNIS AU CHAMPIONNAT D'ARTS MARTIAUX

Organisé par le CKW Dragon Noir durant le week-end des 25 et 26 janvier au gymnase des Droits de l'Homme, le championnat régional d'arts martiaux (Wushu Taolu, Kung Fu traditionnel et Taiji Quan) a réuni environ 250 participants (catégories poussins à vétérans), venus de toute l'Île-de-France.

ANTIN RÉSIDENCES : LE PROJET D'ISOLATION THERMIQUE PAR L'EXTÉRIEUR DÉTAILLÉ

Une cinquantaine de personnes étaient présentes le 22 janvier dernier à l'école élémentaire Robert-Desnos, pour assister à la réunion publique organisée par la Ville afin d'évoquer les futurs travaux d'isolation thermique par l'extérieur des logements du bailleur social Antin Résidences, dans le quartier des Garennes. Habitants, élus et représentants du bailleur ont ainsi pu échanger sur ce projet qui débutera dans les semaines à venir, pour une durée de travaux d'environ un an, et qui vise à réduire la facture énergétique des habitants.

© B. Schmitt-Chambonneau

© B. Schmitt-Chambonneau

VERNISSAGE DANS LES NUAGES

Mercredi 29 janvier, environ 80 personnes se sont rendues à la Salle d'Exposition pour assister au vernissage de l'exposition *Nébuleuses*. Un moment d'évasion dans l'univers onirique des 13 artistes venus exposer à Guyancourt leurs peintures, sculptures, photos, installations numériques... créées sur la thématique du nuage. Pour l'occasion, les artistes et l'équipe du LATMOS (Laboratoire Atmosphères, Milieux, Observations Spatiales) de Saint-Quentin-en-Yvelines, partenaire de l'exposition, avait fait le déplacement.

28E FORUM DE LA VOIE PROFESSIONNELLE

Vendredi 31 janvier, le pavillon Waldeck-Rousseau a accueilli le forum de la voie professionnelle pour permettre aux élèves de 3e de s'orienter. De nombreux professionnels étaient présents (lycées, centres de formation...) et ont pu accompagner les jeunes visiteurs, parmi lesquels, 1100 collégiens.

© B. Schmitt-Chambonneau

© B. Schmitt-Chambonneau

PLUS DE 20 EXPOSANTS AU FORUM DE L'EMPLOI

Le 4 février, la ville organisait un Forum de l'emploi destiné aux demandeurs d'emploi. Il réunissait 23 exposants (parmi lesquels des entreprises et organismes publics comme La poste ou encore l'Armée de l'air) au pavillon Waldeck-Rousseau, venus présenter leurs métiers et perpectives d'emplois.

Guyancourt magazine N° 548 _ 13 FÉVRIER 2020

L'ÉVÉNEMENT

12E NUIT DE LA GYMNASTIQUE

Samedi 14 mars aura lieu la 12e Nuit de la Gymnastique au gymnase des Droits de l'Homme. L'occasion de passer une soirée conviviale dont les recettes sont entièrement reversées à une association caritative.

Passer un bon moment entre amis ou en famille tout en faisant un geste pour les autres, c'est ce que la Ville vous propose lors de la Nuit de la Gymnastique, organisée une année sur deux, en alternance avec la Nuit des Arts Martiaux. Cette douzième édition se tiendra le 14 mars au gymnase des Droits de l'Homme. Rendez-vous avec pas moins de 190 gymnastes de l'Entente Sportive Guyancourt Gymnastique (ESG) et de Gymnastique Rythmique et Sportive (GRS). Les deux associations monteront sur scène pour deux spectacles inédits intitulés « Les rêves de Natt et Mayari ». Cirque, trampoline, freestyle... les sportifs exploreront le registre des personnages de dessin animé (Pocahontas, Cendrillon, Avatar, Alice au pays des merveilles, La Belle et la Bête...) tout en faisant la démonstration de leurs talents et des apprentissages acquis au sein des deux clubs.

Bouche et Cœur

Comme à chaque édition, l'argent récolté lors de cette soirée sera reversé à une association caritative. Bouche et Cœur (lire p.9), qui a fêté ses 20 ans en 2019, recevra donc l'intégralité des recettes de cette soirée. Elle vient en aide aux Guyancourtois les plus démunis en leur apportant un coup de pouce alimentaire. Plusieurs fois par semaine, elle tient des permanences dans le quartier du Pont du Routoir et accueille chaque semaine plus d'une centaine de familles dans le besoin. En participant à la Nuit de la Gymnastique, vous contribuez au travail de soutien réalisé par les bénévoles de l'association. Ne manquez pas cette soirée !

▶ 12e Nuit de la Gymnastique
Samedi 14 mars à 16 h 30 et 20 h
Gymnase des Droits de l'Homme
Rond point des Saules
Quartier des Saules
Tarifs : adulte : 7 €, enfant : 2,50 €.
La recette sera reversée intégralement à l'association Bouche et Cœur.
Vente des billets du 27 février au 12 mars inclus du lundi au vendredi au Service des Sports aux heures d'ouverture de l'Hôtel de Ville (pas de billetterie le samedi matin). Aucune réservation par téléphone. Nombre de places limité. Vente de billets sur place le jour du spectacle à partir de 14 h.

© A. Verdier

Appel aux anciens du CME

Dans le cadre de la célébration des 30 ans de la création du CME (Conseil municipal des enfants), qui aura lieu à l'automne prochain, la Ville souhaite réunir les anciens élus de cet organe démocratique représentant les jeunes Guyancourtois. Si vous êtes l'un de ses anciens membres ou que vous connaissez l'un d'entre eux, vous pouvez donc contacter le service CME au numéro indiqué ci-dessous. Précisons que l'élection du prochain CME, pour un mandat de 2 ans, aura lieu le 4 juin prochain. Depuis sa création en 1990, il permet aux élèves, scolarisés du CE2 à la 6e au moment du vote, de participer à la vie de la commune, comme de véritables élus. Participer à la vie locale, apprendre la citoyenneté en agissant pour les autres, ou encore apprendre à gérer un budget font partie des éléments que ces jeunes appréhendent au cours de cette aventure citoyenne. En 30 ans d'existence, la liste des réalisations des CME successifs est longue : jeux de sécurité routière, olympiades, sensibilisations au handicap, collectes de jouets, expositions, réalisation d'un guide des éco-gestes…

Le Conseil Municipal des Enfants de 2002

Service CME : 01 30 48 33 80

Des conférences sur l'Allemagne

Le comité de jumelage organise des conférences sur l'Allemagne et la ville de Pegnitz, située en Bavière et jumelée avec Guyancourt. Ces soirées découverte, gratuites et ouvertes à tous, seront l'occasion d'aborder différents aspects du pays de Goethe. Rendez-vous est donné à partir de 19 h 30 le 26 février autour de la gastronomie allemande, le 25 mars pour parler de la vie quotidienne, le 22 avril, des loisirs et festivités, notamment à Pegnitz, et le 6 mai, de la Franconie, Pegnitz et ses environs. Avis aux intéressés !
Inscriptions obligatoires par e-mail à jimmy.poteau @jumelage-guyancourt.com

4000

logements fibrés à Guyancourt. D'ici la fin de l'année, l'ensemble des foyers guyancourtois devraient être fibrés.

COLLECTE DE SANG LE 24 FÉVRIER
L'Établissement français du sang organise une collecte de sang le lundi 24 février prochain (15 h/20 h) à la Maison de quartier Théodore-Monod. Chaque année, un million de malades sont soignés grâce aux dons de sang. Il n'existe pas de produit capable de se substituer aux produits sanguins. Alors mobilisez-vous ! Ils comptent sur vous !
Pour plus d'informations : https://dondesang.efs.sante.fr/

Guyancourt magazine N° 548 _ 13 FÉVRIER 2020

LES MÉDAILLÉS DE

Le 7 janvier, les vœux de la Ville étaient l'occasion de saluer des acteurs locaux en leur remettant la médaille de la Ville.

30 ans d'engagement des conseillers enfants

© B. Schmitt-Chambonneau

En 1989, les Nations Unies votaient la Déclaration des Droits de l'Enfant. Un an plus tard, en 1990, les petits Guyancourtois étaient les premiers en France à pouvoir s'engager dans un Conseil Municipal, qui fête cette année ses 30 ans. À l'occasion des vœux le Maire a souhaité réunir sur scène quelques-uns des 15 maires enfants et les jeunes conseillers du mandat 2018-2020 sur scène. En trois décennies, les jeunes élus ont mis en place de nombreux projets dont certains ont été primés. Les jeunes élus ont reçu une médaille de la Ville qui salue leur action et la longévité de cette école de la citoyenneté. Les enfants ont pu aussi se partager une médaille en chocolat géante confectionnée pour l'occasion.

« Nous sommes heureux de recevoir cette médaille et je remercie tous les élus des CME. On est fiers de travailler pour les enfants de la Ville. On apprend plein de choses, on s'amuse, ça permet de devenir un peu plus responsable et de grandir »

Farah Missaoui, Maire-enfant de l'actuel CME.

« J'avais 14 ans quand j'ai été élue et aujourd'hui j'en ai 43. J'ai été la première maire-enfant, puis conseillère pour un deuxième mandat. Je trouve ça super que Guyancourt ait gardé cette idée de faire participer les enfants. Il y a trente ans, on voulait plus de fleurs et une patinoire. Les autres enfants ont monté de beaux projets depuis. Je garde en souvenir mon premier voyage en Écosse grâce au CME. Après je n'ai jamais arrêté : Australie, Canada… je suis devenue préparatrice en pharmacie hospitalière et mes parents vivent toujours à Guyancourt ».

Mahjouba Belhaimer, première Maire-enfant en 1990.

« Ça fait bizarre d'être sur scène et d'être applaudi. Il y a plein de monde et ça fait chaud au cœur. On fait beaucoup de découvertes avec le CME et on a plus de maturité. Je suis en 3e maintenant et j'aimerais devenir sage-femme et créer une école pour ça ».

Margot Micquiaux - Roidor, Maire-enfant de 2016 à 2018.

Philippe Brismontier, un artisan du partenariat avec Renault

Depuis septembre 2013, Philippe Brismontier gère les établissements Renault d'Ile-de-France dont le Technocentre, le Siège de Renault et les sites de Lardy et de Villiers Saint-Frédéric. Très tôt, il a mis en place de nombreux échanges avec la Ville. *« J'ai fait deux passages au Technocentre dont un entre 1999 et 2002. J'ai notamment participé à la création juridique de l'établissement en janvier 1999. Depuis mon retour il y a six ans, j'ai souhaité intensifier les relations avec l'ensemble des acteurs politiques du territoire dont la ville de Guyancourt. Nous avons organisé de nombreuses rencontres avec le Maire. Soit au cours de déjeuners ou d'événements communs comme l'inauguration du nouveau département design ou la récente pose du premier bois du bâtiment Odyssée*. J'ai toujours trouvé beaucoup de disponibilité et d'écoute. À titre personnel, c'est agréable de recevoir cette médaille. Elle représente tout le travail réalisé ensemble. La Ville et le Technocentre ont grandi ensemble. Je vais me lancer dans un projet personnel avec mon fils et je sais qu'il y aura encore de beaux projets. Je souhaite que cette relation gagnant-gagnant se poursuive ».*

Philippe Brismontier
Directeur des établissements Ile-de-France de Renault

*ndlr : au sein du Technocentre

© B. Schmitt-Chambonneau

LA VILLE 2020

© B. Schmitt-Chambonneau

Vincent Bailly, agriculteur bio

Vincent Bailly a 28 ans et représente la cinquième génération d'agriculteurs de la Ferme de Villaroy (exploitation familiale depuis 1891). Il a repris cette exploitation il y a quatre ans, après un bac général et des études agricoles qui l'ont mené jusqu'en licence. Après une réflexion menée avec son père, la ferme a obtenu le label agriculture biologique ; afin de saluer ce travail qui a pris trois ans et d'honorer une famille qui exploite la dernière ferme du territoire, le Maire lui a remis la médaille de la Ville.
« Quand le Maire m'a appelé pour me dire qu'il voulait me remettre la médaille de la ville, je me suis dit pourquoi ? Je suis un simple agriculteur, je ne mérite pas de médaille. J'en ai discuté avec ma famille, mon oncle, ma tante, ma grand-mère… Cette médaille récompense le travail mené depuis de nombreuses années et elle met aussi en valeur le hameau de Villaroy. Je n'ai pas l'habitude d'être sur le devant de la scène. Je suis assez modeste. Je suis venu avec ma tante. Après la cérémonie, des personnes sont venues me voir. Ça m'a permis de discuter de ce que je fais. La conversion au bio est terminée depuis l'été dernier. Cet automne, je récolterai des pois, des féveroles et des trèfles pour les revendre à des éleveurs. Il y aura aussi du blé. Pour le moment je ne fais pas de production pour de l'alimentation mais je réfléchis à de la vente aux particuliers par la suite. Peut-être des fruits rouges ».

Vincent Bailly, agriculteur au hameau de Villaroy

Nicole Michel, la solidarité incarnée

Nicole Michel est, depuis huit ans, la présidente de Bouche et Cœur. L'association caritative a fêté ses 20 ans. Depuis plus d'une quinzaine d'années elle s'est investie dans l'association. Son engagement pour les autres s'illustre aussi sur le plan professionnel en exerçant des missions de déléguée du personnel. La présidente et les 23 bénévoles de Bouche et Cœur apportent de l'aide alimentaire aux plus démunis dans leurs locaux, prêtés par la Ville, au Pont du Routoir. Régulièrement, le conseil municipal des enfants, le lycée hôtelier et des associations soutiennent leur action. La médaille de la ville vient saluer l'engagement de Nicole Michel, mais aussi toute l'équipe de Bouche et Cœur.
« Je suis à Bouche et Cœur depuis 17 ans. Avant, je travaillais à la banque de France mais ça n'était pas mon truc. Mon parcours de vie a fait qu'à un moment, j'ai eu envie de m'investir dans l'associatif. Quand je suis arrivée, on m'a dit "viens, tu trouveras ta place". *Ça a été le cas. J'ai trouvé une seconde famille avec Bouche et Cœur. Nous sommes très soudés avec les bénévoles. Ils sont fiers de moi. Certains m'ont dit en plaisantant : je vais t'appeler chef. C'est stressant d'être sur scène, mais ça fait plaisir. Mon fils était présent pour la cérémonie et certains bénéficiaires étaient également là. Ce que nous faisons va au-delà de la banque alimentaire. Il y a de vrais liens qui se créent au fil du temps avec les personnes qui font appel à nous. Cette médaille je la partage avec toute l'équipe ».*

Nicole Michel, présidente de Bouche et Cœur

© B. Schmitt-Chambonneau

© C. Lauté

Demande de reconnaissance de l'état de catastrophe naturelle **pour l'année 2019**

Affaissement, fissures… Les périodes de sécheresse subies ces dernières années en France ne sont pas sans conséquence pour de nombreuses habitations. Guyancourt ne fait bien sûr pas exception. Suite aux nombreuses demandes formulées par des habitants, la Ville a donc déposé le 14 janvier dernier, auprès des services préfectoraux, un dossier de demande de reconnaissance de l'état de catastrophe naturelle pour l'année 2019, au titre des mouvements de terrain différentiels consécutifs à la sécheresse et à la réhydratation des sols. Nous vous conseillons de d'ores et déjà constituer votre dossier (photos et localisation des désordres, mesures éventuelles…) et de l'adresser en lettre recommandée, avec accusé de réception, à votre assureur. Ce dernier n'interviendra pour la prise en charge financière des dommages que si la commune reçoit un avis favorable. En cas d'avis favorable, vous disposerez de 10 jours pour transmettre l'arrêté portant reconnaissance de l'état de catastrophe naturelle à votre assureur.

Une bourse pour les projets humanitaires

YCID (Yvelines coopération internationale & développement) renouvelle son dispositif permettant aux jeunes yvelinois âgés de 18 à 30 ans de disposer d'une bourse. D'un montant de 500 euros, celle-ci participera au financement d'un projet humanitaire dans des pays en voie de développement. Améliorer les services de base liés à l'eau, la santé, l'alimentation, ou encore l'éducation sont les conditions requises pour obtenir l'une des 25 bourses qui seront octroyées cette année. Cet engagement peut également se concevoir au cours de vacances « utiles », auprès d'une association de solidarité internationale, durant un stage, ou encore d'une mission de service civique. Créé en 2015 par le département des Yvelines pour promouvoir et valoriser les initiatives de coopération internationale dans le département, YCID prendra compte de la motivation et de la détermination des jeunes candidats pour l'obtention de cette bourse. Les dossiers de candidature doivent être déposés avant le 1er mars prochain.
Informations sur le site www.yvelines.fr/gipycid

Étudiants : demande de bourse et de logement, c'est maintenant !

Vous êtes étudiant ? Les demandes de bourse et de logement universitaire sont à formuler jusqu'au 15 mai prochain. Pour saisir votre dossier social étudiant : connectez-vous sur messervices.etudiant.gouv.fr et accédez à la demande de bourse et/ou logement. À la fin de votre saisie, un e-mail de confirmation vous sera envoyé, il vous sera demandé au besoin de compléter votre dossier social étudiant et d'envoyer des pièces justificatives. Vous recevrez les réponses à vos demandes par e-mail et elles seront aussi consultables sur messervices.etudiant.gouv.fr.

La résidence étudiante André Dunoyer De Segonzac à Guyancourt
© B. Schmitt-Chambonneau

© B. Schmitt-Chambonneau

COMMENT VIVEZ-VOUS VOTRE VILLE ?

Cadre de vie agréable, équipements et services pour les jeunes et les moins jeunes, des Guyancourtois s'expriment et racontent leur ville.

Les habitants disent souvent de Guyancourt qu'elle est une commune entre ville et campagne. Cet équilibre est visible à peine passé les portes de la ville. La moitié de son territoire est constitué d'espaces agricoles, forestiers et naturels soit près de 515 hectares. Dans chaque quartier, sont aménagés des squares avec des aires de jeux, des jardins et pour certains des étangs comme ceux de la Minière ou du Moulin à Vent, permettant aux promeneurs et sportifs de se ressourcer le week-end ou à la pause déjeuner. L'habitat est lui aussi dans une logique d'équilibre avec environ 50 % de logements sociaux. Ces logements jouxtent les résidences de promoteurs immobiliers privés. Quand à la vie économique, elle fait la part belle aux grandes sociétés (Mc Donalds, Crédit Agricole, Renault avec 10 000 salariés au Technocentre...) comme aux 140 commerçants et artisans, répartis dans les différents quartiers. Les équipements pour les jeunes Guyancourtois (Point Jeunes de la République, Phare Jeunesse), pour le sport (gymnases, stades, golf national, terrains en libre accès) et la culture (La Batterie, la Ferme de Bel Ébat, la Salle d'exposition) ainsi que les 125 associations permettent à tout un chacun de trouver sa place. Mais qui mieux que ceux qui vivent la ville au quotidien pour en parler ?

Pascal Dubot

Directeur de la Fondation John-Bost
(foyer qui accueille des personnes en situation de handicap)

« Nous sommes installés ici depuis dix ans. Ce que nous aimons c'est le cadre de travail. Nous sommes à l'orée des bois et nous avons 3 hectares de terrain, ce qui nous permet d'envisager plein d'activités autour de la nature. Nous avons un potager et une trentaine de ruches. Il y aussi le fait que nous ne sommes pas loin des commerces. Nous participons depuis quelques années à l'exposition *Sortie d'ateliers.* Nous exposons des mosaïques, de la peinture, des collages… Nous allons aussi à la cérémonie des vœux. Pour l'établissement, j'ai reçu la médaille de la Ville en 2015. Les résidents étaient contents car cela signifiait que le foyer avait sa place dans la ville. Ils étaient enchantés de la soirée. »

Pastelle Augagneur

Étudiante

« Je suis étudiante. Je fréquente le Phare Jeunesse depuis un an. Je voulais participer au concours de création de danse du Crous et je cherchais un lieu pour m'entraîner. Je suis allée à la maison de quartier Auguste-Renoir qui m'a orientée vers le Phare Jeunesse et j'ai commencé à m'entraîner là-bas. J'y allais au moins 3 fois par semaine et puis maintenant cela dépend des projets. En ce moment, je prépare une chorégraphie avec des amis pour le Temps des femmes. Nous avons organisé cela avec la directrice de la maison de quartier Auguste-Renoir car je fais partie du comité d'animation des Saules. J'ai aussi obtenu de l'aide au Phare Jeunesse car je cherchais un stage à un moment donné. L'éducateur m'a accompagnée un après-midi pour démarcher des entreprises, même si je n'ai pas décroché de stage j'ai trouvé que c'était bien. Le Phare est un lieu assez complet, on peut y faire énormément de choses. »

Jérôme Cherrier

Photographe amateur

« Avant d'être Guyancourtois, j'étais Maurepasien. Quand j'ai commencé à travailler à Paris, j'ai cherché à me rapprocher. Nous avions des amis qui habitaient à Bouviers, on a trouvé le coin sympa. Puis on a eu un coup de cœur pour un appartement aux Saules. Photographe, j'ai exposé trois fois à Guyancourt. La première fois c'était en 2012, j'ai eu le prix du jury lors du concours photo Reflex. En 2018, j'ai participé à Artalents, c'est là que j'ai été repéré et puis cette année j'ai exposé en solo sur la Mezzanine de l'Hôtel de Ville. Je trouve cela très valorisant. C'est important pour une ville de mettre en avant ses habitants. Ça fait 16 ans que je vis à Guyancourt donc je suis très content d'exposer ici et je me sens très bien dans cette ville. À une époque, je voulais faire des photos de la ville nouvelle, ce qui m'intéresse c'est l'architecture de la partie qui s'est développée entre Guyancourt et Montigny. »

Élise Beaugeraud

Maman de 3 enfants

« C'est la deuxième fois que je viens au Lieu d'Accueil Enfants-Parents (Laep). C'est une assistante maternelle qui m'en a parlé car je ne connaissais pas. Je viens ici avec Soline, ma fille de 18 mois, pour qu'elle voit du monde. C'est l'occasion de voir aussi comment elle se comporte avec les autres enfants et puis c'est un temps de jeu. On fait des activités qu'on n'a pas forcément à la maison. Je viens avec une amie, c'est sympa de se retrouver toutes les deux et de partager avec d'autres mamans. Je vis dans le quartier Europe, nous venons à pied. L'endroit est sympa, il y a plein de jeux variés et c'est un bon moment d'échanges.»

Karim Medjahed

Gérant de la brasserie Le Saule en Sel

« Je ne connaissais pas le quartier. Quand j'ai commencé à chercher des locaux, j'ai fait une analyse de marché et j'ai appris qu'il y avait 50 000 employés dans une périphérie d'un kilomètre et demi. Je me suis dit qu'il y avait un sacré potentiel. C'était il y a deux ans. Je n'ai pas de regret d'avoir ouvert la brasserie ici car ça fonctionne très bien. En ce moment, j'attire un peu plus de gens de la ville, notamment des associations et je fais partie du conseil syndical de l'immeuble. Mon objectif au départ était de dynamiser le quartier c'est pour cela que j'avais mis en place des happy hours. Et puis les travaux du Mail des Saules vont sans doute apporter plus de clientèle. C'est plus aéré et il y a plus de passage. »

Orlando Serrano

Responsable du secteur Régie des manifestations

« Je suis agent de la Ville au secteur manifestation depuis plus de 20 ans. J'ai postulé à Guyancourt avant de devenir un habitant de la ville. Le challenge était intéressant ! Nous sommes partis de rien et de saison en saison, les demandes des associations ont augmenté, notamment celles concernant la logistique. Elles sont devenues de plus en plus techniques avec par exemple des demandes de prêt de sonorisation de lumières de scène. Nous arrivons à satisfaire les associations. Nous intervenons aussi en interne pour les services et sur les manifestations de la Ville (en 2019, nous avons été présents sur une cinquantaine d'entre elles). Lors du Téléthon nous transformons le pavillon Waldeck-Rousseau en salle de spectacle et nous gérons la partie son et lumière. Nous avons également un rôle de conseil sur l'organisation des évènements auprès des services de la Ville et des associations qui peuvent nous contacter. Il n'y a pas de routine ici ! »

Portraits © B. Schmitt-Chambonneau

Guyancourt magazine N° 548 _ 13 FÉVRIER 2020

Élodie Sevestre

Salariée de l'entreprise Asmodée

« Le fait de travailler à Guyancourt est une réduction de stress considérable car peu importe le contexte (grève des transports, blocages d'autoroutes, évènements climatiques) je peux me rendre à mon travail qui se trouve à 2 kilomètres de mon domicile et ce par différents moyens (à pied, en vélo, en voiture, en scooter). Nous envisageons d'avoir un enfant et j'y vois également une source d'apaisement car je sais que Guyancourt offre toutes les infrastructures nécessaires à deux pas de mon domicile ou de mon travail. Ce n'était pas le but premier lors de mes recherches mais j'avoue apprécier ce confort et prendrai désormais en compte ce facteur. Guyancourt est en premier lieu une ville qui est dotée de nombreuses infrastructures afin de répondre aux demandes de chacun et pour tout âge. C'est une ville très hétéroclite et riche de différentes cultures, cela est très plaisant. Entre commerces, nature, culture, il y a tout pour séduire de nouveaux futurs Guyancourtois. »

Hedi Garali

Joggeur à l'étang du Moulin à Vent

« J'habitais dans le quartier Europe avant, c'est un quartier calme. C'est agréable de courir autour du lac. Depuis septembre, j'y vais trois fois par semaine car c'est celui qui est le plus proche de chez moi. J'habite à Villaroy maintenant. Au départ, je suis Parisien de naissance et cela fait 12 ans que je suis ici maintenant. J'y ai trouvé ma place. On peut faire plein d'activités de plein air avec les enfants comme du roller ou du vélo comme il y a de belles pistes cyclables sécurisées. Et puis on est proche de la vallée de la Chevreuse. Ce que j'apprécie ici c'est le calme. »

Nicole Bavoillot

Retraitée

« Cela fait 30 ans que je vis à Guyancourt. Je me suis inscrite au service Social et Seniors de la Ville lorsque j'ai eu 60 ans et ensuite je me suis inscrite au Club des Retraités et Anciens de Guyancourt (CRAG). Je fais de la marche avec ce club deux fois par semaine. Je trouve qu'à Guyancourt il y a plein de choses à voir, les bois, les étangs, les lacs... Je participe à la semaine des Seniors. Il y a toujours une petite sortie. Le mercredi il y a un repas et le jeudi une animation. C'est intéressant. J'avais fabriqué un parfum et réalisé une composition florale. Quand il y a des thés dansants, j'y vais ! On fait parfois des ateliers de cuisine le matin avant le thé dansant pour préparer des gâteaux. Aussitôt qu'il y a des choses organisées, j'essaie de venir. J'ai besoin de voir du monde. J'ai aussi fait quelques voyages proposés par le service Social et Seniors, c'était très bien. À Guyancourt, quand on veut, on peut faire des choses ! »

Portraits © B. Schmitt-Chambonneau

Précaution hivernale sur le mail des Saules

Pour prévenir les risques de verglas et de neige sur le mail des Saules, les équipes de la Ville utilisent un produit biologique, le chlorure de calcium, plus respectueux que le sel (chlorure de sodium) pour l'environnement. Moins toxique pour le sol et les plantes, il est ainsi la solution idéale pour traiter ce lieu vert et arboré face aux affres de l'hiver.

SQY : l'étude « Centres et hameaux » prolongée à la demande de Guyancourt

Menée par Saint-Quentin-en-Yvelines, l'étude « Centres et hameaux » a pour objet d'élaborer un diagnostic pour la valorisation et la préservation des centres-villes et hameaux de l'agglomération. Pour enrichir ce diagnostic, vous avez encore la possibilité de remplir un questionnaire, qui permettra notamment de déterminer les points forts des centres et hameaux anciens à valoriser et d'identifier les leviers d'amélioration et de valorisation. **Questionnaire accessible sur le lien www.sqy.fr/centres-hameaux**

© B. Schmitt-Chambonneau

CRÉATION D'UNE NOUVELLE AIRE DE JEUX

Débutés le lundi 3 février, les travaux de création d'une nouvelle aire de jeux sur la sente Villehardouin dureront environ 5 semaines, pour une livraison programmée le 9 mars prochain. Ce nouvel espace ludique sera implanté juste en face de l'aire existante, qui sera fermée le temps des travaux. Une interdiction de stationner sera également mise en place sur quelques places adjacentes durant les travaux, ainsi qu'une déviation piétonne. Adaptée aux enfants âgés de 6 ans et plus, la nouvelle structure sera notamment munie d'un toboggan, de mats de pompier et d'une plateforme suspendue. Après la pose d'une dalle béton, nécessitant 3 semaines de séchage, la structure en elle-même sera installée. Les travaux se termineront par la création d'un sol souple, pour davantage de sécurité pour les petits (coût : 41 000 euros).

LE JARDIN PARTAGÉ N'ATTEND PLUS QUE LE PRINTEMPS

© B. Schmitt-Chambonneau

La fin de l'aménagement des allées du jardin partagé du mail des Saules sonne la fin de la création de ce nouveau site. Trois parcelles permettront à chacun de venir y cultiver fruits et autres légumes.
Elles seront respectivement exploitées par des classes de Segpa (Section d'enseignement général et professionnel adapté) du collège Les Saules, par l'association « le Jardin partagé des Saules » et par tous les habitants qui le souhaitent. Rappelons que ces dernières semaines, les agents du service Espaces Verts de la Ville et des collégiens ont procédé à la plantation de nombreux arbres fruitiers de diverses tailles (poiriers, pommiers, noisetiers, cassissiers, framboisiers, groseilliers...).
Les allées nouvellement installées, permettant de circuler entre les parcelles ou menant aux différents arbres, sont constituées de mulch (broyage d'écorces d'arbres) au sol et délimitées par des voliges (planchettes en bois), dans la volonté de respecter l'environnement ambiant.

Guyancourt magazine N° 548 _ 13 FÉVRIER 2020

ÉLECTIONS MODE D'EMPLOI

Les 15 et 22 mars prochains, les Guyancourtois éliront leur nouveau conseil municipal et les conseillers communautaires qui les représenteront à la Communauté d'agglomération de Saint-Quentin-en-Yvelines.

Vous aviez jusqu'au 7 février pour vous inscrire sur les listes électorales afin de recevoir votre carte d'électeur et choisir vos futurs représentants. Si vous êtes nouvellement inscrit, votre carte vous sera envoyée d'ici quelques semaines. Pour les autres électeurs, la carte électorale envoyée en 2019 à l'occasion des élections européennes est toujours en vigueur.
Si vous n'avez pas reçu de carte quelques jours avant les élections municipales, il vous est fortement conseillé de vérifier votre inscription sur la liste électorale auprès de la mairie ou sur le site www.service-public.fr/particuliers/vosdroits/services-en-ligne-et-formulaires/ISE. Vous pouvez néanmoins voter si vous êtes inscrits.
Vous pouvez également vous renseigner sur le lieu de votre bureau de vote sur le site de la ville : www.ville-guyancourt.fr

Élections des conseillers communautaires
L'élection municipale sera l'occasion d'élire les conseillers communautaires qui siégeront à la Communauté d'agglomération de Saint-Quentin-en-Yvelines. Sur les bulletins de vote figurera aussi la liste des candidats à l'élection communautaire (9 à Guyancourt) et de leurs suppléants (deux personnes en plus). Les neuf sièges seront occupés selon le principe suivant : la liste majoritaire obtiendra d'office la moitié des sièges (5 postes) et l'autre moitié sera redistribuée entre chacune des listes qui aura obtenu au moins 5 % des suffrages exprimés.

Comment voter par procuration ?
Si vous ne pouvez pas être présent(e) pour le vote les 15 ou 22 mars prochains, vous pouvez vous faire représenter par un électeur de votre choix qui doit être inscrit sur les listes électorales à Guyancourt.

Où faire votre demande de procuration ?
Au tribunal d'instance de Versailles ou au commissariat de police de Guyancourt. Vous devez fournir un justificatif d'identité (carte nationale d'identité, passeport, permis de conduire…). Le formulaire doit être rempli avec des informations sur le mandataire (nom, prénom, adresse, date et lieu de naissance). Un volet vous sera remis et un autre sera envoyé à l'Hôtel de Ville avant les élections.
La personne qui vote pour vous ne peut pas avoir plus d'une procuration, sauf si une deuxième procuration a été établie à l'étranger.
Le formulaire de demande de vote par procuration est aussi disponible sur www.servicepublic.fr et vous pouvez le trouver en cherchant sur votre moteur de recherche : cerfa 14952*01.
Si l'électeur se trouve en province ou à l'étranger, il peut faire une procuration au Consulat de France, dans une gendarmerie ou un commissariat de province.

Plus d'infos sur www.ville-guyancourt.fr/ma-mairie/elections/elections-mode-demploi

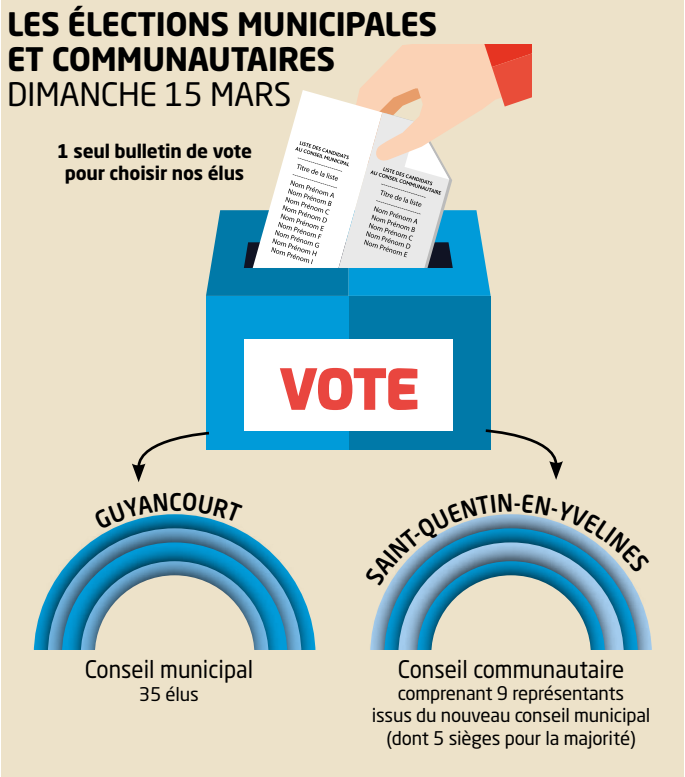

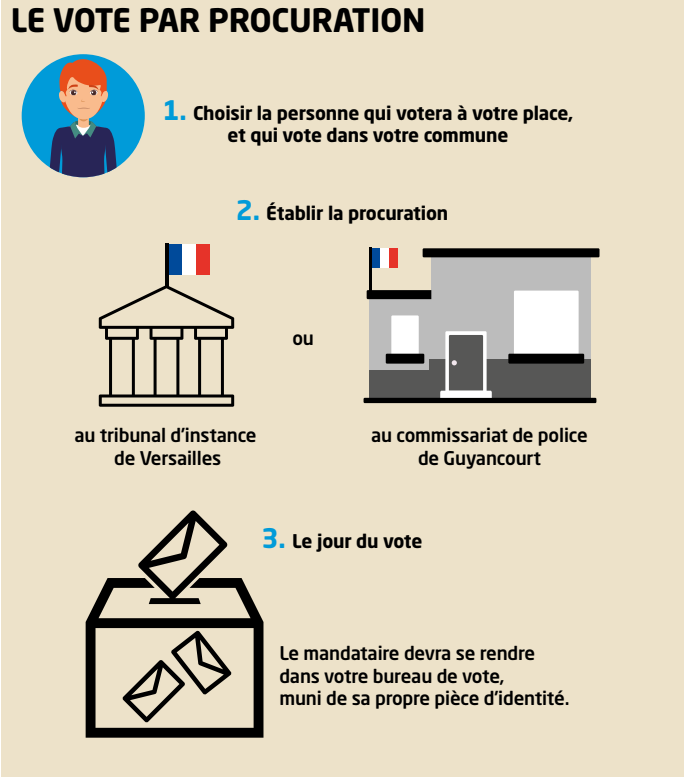

Illustrations : Freepik

DES ARBRES ET DES MILLIERS D'ARBUSTES
De nouveaux végétaux ont fait leur apparition dans les rues Neil-Amstrong et Jean-Maillet. Parmi eux, il y a **différentes espèces d'arbres et cépées** (arbres à plusieurs troncs) ainsi qu'environ **3 040 arbustes, plantes vivaces et graminées.** Au niveau de la place et des abords des commerces : **des cépées, 14 micocouliers et 1 445 arbustes, plantes vivaces et graminées** ont été plantés.

© B. Schmitt-Chambonneau

PONT DU ROUTOIR : LE CHANTIER AVANCE À GRANDS PAS

Tandis que les aménagements des abords des commerces et de la place qui accueille le marché sont en cours de finalisation, les travaux vont se poursuivrent au niveau du Boulevard du Château. Point d'étape.

Le nouveau visage du Pont du Routoir continue à se dessiner au fil des mois et les travaux vont bon train dans le cœur du quartier. Les engins de chantier quittent la zone des commerces et de la place qui pourra d'ici quelques jours accueillir à nouveau le marché forain. Les trottoirs et la place ont été entièrement refaits et de nombreuses espèces végétales ont été plantées. Les Guyancourtois peuvent désormais profiter de ces nouveaux espaces conviviaux et des bancs qui ont été installés sur la place pour répondre à leur demande.
À quelques pas, dans la rue Neil-Armstrong, un parking a été créé. Les jours de marché, il est réservé aux commerçants ambulants afin qu'ils stationnent leurs véhicules. Ce qui permettra de ne pas gêner la circulation des piétons et des cyclistes dans cette zone. Non loin de là également, la nouvelle aire de jeux permettra aux familles de bénéficier d'un espace ludique en plein air pour leurs enfants âgés de 3 à 6 ans.

Sur le Boulevard du Château, les travaux de voirie continuent. La partie située du côté des logements du bailleur Versailles Habitat poursuit sa réhabilitation. L'autre partie (trottoir d'en face) sera réalisée à la suite. Pour des raisons de sécurité et pour faciliter le travail des équipes du chantier, la circulation des véhicules en sens unique est maintenue.

Coulée verte : top départ
D'autres opérations vont débuter dans les prochains jours pour la création de la coulée verte qui va relier le bassin du Château, au mail Manouchian et au bois de la Grille (jusqu'au collège Paul-Éluard). Elle sera un véritable lieu de détente et de promenade à pied ou à vélo. Les sportifs, toutes générations confondues, pourront profiter d'équipements dédiés et les enfants d'une aire de jeux.
Cette coulée verte sera une pièce de plus dans le puzzle du réaménagement du quartier.

TEMPS DES FEMMES 2020 : FEMMES EN ACTION !

Le 8 mars est la date de la journée internationale des droits des femmes. L'occasion d'aborder la condition féminine et l'égalité femmes / hommes à travers des spectacles, conférences et animations. Le thème de cette édition est « Femmes en action ! ».

THÉÂTRE ET POÉSIE

Mardi 3 mars et mercredi 4 mars à 20 h 30

▶ *Maison de l'étudiant Marta-Pan*

Les Silencieuses (récit d'un voyage)

Avec l'Université de Versailles Saint-Quentin-en-Yvelines.

Tarif : 7 €. Renseignements et réservations au 01 30 48 33 44

© Lucas Debaille

EXPOSITION

Du 6 au 29 mars

▶ *Médiathèque Jean-Rousselot*

Destins de femmes

Accès libre

EXPOSITION

Du 7 au 31 mars

▶ *Dans les maisons de quartier et au centre social*

Clichés de femmes

En partenariat avec le service des archives et du patrimoine et les archives départementales des Yvelines.

Samedi 7 mars de 14 h à 17 h 30 : **vernissage itinérant.**

Dans chaque lieu, collation, visite guidée et animations vous seront proposées.

Visite libre de l'exposition du lundi au vendredi de 10 h à 12 h et de 14 h à 18 h.

Renseignements auprès des maisons de quartier et du centre social du Pont du Routoir.

MUSIQUE

Mardi 10 mars à 20 h 30

▶ *Auditorium de la Batterie*

Compositrices

Tarifs : de 8 € à 16 €
Renseignements et réservations au 01 39 30 45 90 ou au 01 30 48 33 44

POÉSIE ET MUSIQUE

Mercredi 11 mars de 14 h 30 à 17 h 30

▶ *Médiathèque Jean-Rousselot*

Viens, on va voir les poètes !

Scène ouverte poétique avec les Itinéraires poétiques, dans le cadre du Printemps des poètes, avec les artistes Véronique Helena Malvoisin et Bérénice Catala.

Gratuit

EXPOSITION

Du 12 mars au 18 avril

▶ *Mezzanine de l'hôtel de Ville*

Ernesto Timor : Le démolisseur sur rendez-vous et autres métiers rêvés

Visite guidée de l'exposition en compagnie de l'artiste le jeudi 12 mars à 18 h

Vernissage le jeudi 12 mars à 18 h 30

Représentation publique du stage Reprendre confiance par le théâtre destiné aux personnes rencontrant des difficultés dans leur recherche d'emploi

Renseignements à action.culturelle @ville-guyancourt.fr ou au 01 30 44 50 80

© Ernesto Timor

CONCERT

Samedi 14 mars à 20 h 30

▶ *Auditorium de la Batterie*

Rose

Tarifs : 16 €, 11,50 €, 8 €
Renseignements et réservations au 01 39 30 45 90

© Laurent Seroussi

CONFÉRENCE

Mardi 17 mars à 18 h 30

▶ *Médiathèque Jean-Rousselot*

La mise en valeur de soi dans le monde professionnel

Conférence de Catherine Sexton

Renseignements à action.culturelle@ville-guyancourt.fr et au 01 30 44 50 80

THÉÂTRE

Mardi 17 mars à 20 h 30

▶ *La Ferme de Bel Ébat*

J'ai rêvé la révolution

Avec Amnesty International - groupe local de Saint-Quentin-en-Yvelines

Tarifs : 24 €, 18 €, 12 €
Renseignements et réservations au 01 30 48 33 44

© H. Bellamy

MARIONNETTE

Samedi 21 mars à 11 h

▶ *La Ferme de Bel Ébat*

Filles et soie

Un spectacle qui, avec humour et dérision, dé-conte l'obsession des apparences inculquées aux filles dès leur plus jeune âge. Représentation suivie d'un temps d'échange et d'une séance de dédicace avec Catherine Grangeard, psychanalyste et autrice : catherinegrangeard.blogspot.com.

Tarif : 7 €
Renseignements et réservations au 01 30 48 33 44

Samedi 21 mars à 16 h

▶ *Médiathèque Jean-Rousselot*

Rencontre avec Claire Duplan

Illustratrice et autrice de *Camel Joe*, BD féministe qui met en scène une héroïne anti-macho.

Gratuit

Mardi 24 mars à 18 h

▶ *Médiathèque Jean-Rousselot*

Rencontre avec Gérard Mordillat

« Passe à ton voisin » (club de lecture) spécial en présence de Gérard Mordillat qui a, dans ses romans et films, fait le portrait de femmes fortes et actrices de leur vie.

CINÉ-DÉBAT
VENDREDI 27 MARS **de 20 h 30 à 23 h**
▶ *Phare Jeunesse*
Ciné-débat autour du film « Les figures de l'ombre » pour le public 16-25 ans.

Entrée gratuite sur inscription. Renseignements et réservations auprès du Phare Jeunesse au 01 30 44 50 93.

CINÉ-DÉBAT
SAMEDI 28 MARS **de 15 h à 18 h**
▶ *Phare Jeunesse*
Ciné-débat autour du film « C'est tout pour moi » pour le public 11-15 ans.

Entrée gratuite sur inscription. Renseignements et réservations auprès du Phare Jeunesse au 01 30 44 50 93.

MUSIQUE
SAMEDI 28 MARS **à 20 h 30**
▶ *Auditorium de la Batterie*
Francesita
Tarifs : 16 €, 11,50 €, 8 €
Renseignements et réservations au 01 39 30 45 90 ou au 01 30 48 33 44

CONFÉRENCE
MARDI 31 MARS **à 20 h 30**
▶ *Espace Yves-Montand*
Rencontre-débat « Charge mentale : les mères en font-elles trop ? »
Intervenante : Catherine Serrurier psychothérapeute et conseillère conjugale.
Renseignements et réservations auprès de l'École des Parents au 01 30 48 33 90 ou sur www.ville-guyancourt.fr rubrique École des Parents.

ANIMATION
SAMEDI 15 FÉVRIER
de 14 h à 17 h
▶ *Maison de quartier Théodore-Monod*
Atelier sérigraphie
Dans le cadre du *Temps des femmes*
Les portraits réalisés seront valorisés lors de l'exposition *Clichés de femmes*, du 7 au 31 mars dans les maisons de quartier et au centre social du Pont du Routoir.
Tarif : 4,50 €. Inscriptions indispensables avant le 24 janvier à mq.monod@ville-guyancourt.fr ou au 01 30 44 38 54.

ANIMATION
DU LUNDI 17 AU JEUDI 20 FÉVRIER **de 14 h à 17 h**
▶ *Maison de quartier Auguste-Renoir*
Deviens inventeur de la ville de demain – Stage
Les enfants créent à partir de matériaux recyclés « La ville de demain ».
Pour les enfants de 6 à 11 ans. Tarif : 10 € le stage. Inscriptions indispensables à mq.renoir@ville-guyancourt.fr ou au 01 30 43 45 44.

ANIMATION
DU 17 AU 19 FÉVRIER
de 14 h 30 à 17 h 30
▶ *Maison de quartier Joseph-Kosma*
Activité artistique - stage
Pour les enfants à partir de 11 ans.
Tarif : 4,50 € le stage. Inscriptions indispensables à mq.kosma@ville-guyancourt.fr ou au 01 30 57 20 40.

VIE MUNICIPALE
Rencontrez vos élus
Habitants de Guyancourt, venez à la rencontre des adjoints au Maire de vos quartiers.
SAMEDI 29 FÉVRIER **de 10 h à 12 h**
▶ ***Centre Louis-Pasteur*** (Pont du Routoir, Centre-ville et La Minière)

SANTÉ
LUNDI 24 FÉVRIER
de 15 h à 20 h
▶ *Maison de quartier Théodore-Monod*
Collecte de sang
Organisée par l'Établissement français du sang.
Plus d'informations : https://dondesang.efs.sante.fr/

VIE MUNICIPALE
LUNDI 24 FÉVRIER **à 18 h 30**
▶ *Hôtel de Ville*
Conseil municipal
Les séances du Conseil municipal sont ouvertes au public.

THÉÂTRE
MARDI 25 ET MERCREDI 26 FÉVRIER **à 20 h 30**
▶ *La Ferme de Bel Ébat*
Toiles d'araignées
Création
À partir de 14 ans.
Tarifs : de 4 € à 16 €.
Renseignements et réservations sur www.lafermedebelebat.fr ou au 01 30 48 33 44.

ANIMATION
JEUDI 27 FÉVRIER
de 19 h à 21 h
▶ *Maison de quartier Auguste-Renoir*
Confection de produits naturels
Fabrication d'un shampoing et d'un soin démêlant.
Pour adolescents à partir de 16 ans et adultes.
Tarif : 1,70 €. Inscriptions indispensables à mq.renoir@ville-guyancourt.fr ou au 01 30 43 45 44.

ANIMATION
VENDREDI 28 FÉVRIER
de 19 h à 23 h
▶ *Villa Jean-Monnet*
Soirée karao'crêpes
Proposée par la maison de quartier Théodore-Monod en collaboration avec l'association Anim'Europe. Venez déguster des crêpes et participer à un karaoké en chantant sur vos musiques préférées.
Gratuit. Inscriptions indispensables auprès de la maison de quartier à mq.monod@ville-guyancourt.fr ou au 01 30 44 38 54.

© Pixabay

ANIMATION
SAMEDI 29 FÉVRIER
de 16 h 30 à 0 h
▶ *Maison de quartier Auguste-Renoir*
Soirée Music'Ole
Proposé par l'association Contraste.
Tarif : 8 € ; gratuit pour les adhérents et les moins de 11 ans.
Contact : constraste78@gmail.com

OPÉRA
SAMEDI 29 FÉVRIER **à 18 h**
▶ *Auditorium de La Batterie*
Didon et Énée
Proposé par La Batterie et La Ferme de Bel Ébat.
Une adaptation électrisée du célèbre opéra baroque anglais. Retrouvez en 1re partie la classe de chant et l'ensemble

ATELIER PARENTS/ENFANTS.
Les mercredis 26 février, 4 et 18 mars, 1er avril **de 9 h 30 à 11 h 30**
▶ *Maison de quartier Auguste-Renoir*

Comptines et jeux en musique

Proposé avec l'École des Parents de Guyancourt
Vous ne chantez pas juste ? Offrez-vous le bonheur de juste chanter… en famille ! Lors de ces ateliers ludiques animés par Marie-Anne Sévin-Tulasne, musicienne et chanteuse relationnelle, vous serez amenés à explorer les sons, les rythmes, les chants et à découvrir votre musicien intérieur. Vous travaillerez le corps, la voix, le mouvement sur des comptines. Vous créerez des orchestres éphémères. Partager l'harmonie musicale le temps d'un atelier, c'est aussi apporter un peu d'harmonie à la maison.
Pour les enfants de 0 à 2 ans et leurs parents.
Gratuit. Inscriptions indispensables à l'ensemble des séances à la Boutique des Parents au 01 30 48 33 90 ou à la maison de quartier mq.renoir@ville-guyancourt.fr ou au 01 30 43 45 44.

© B. Schmitt-Chambonneau

de musique ancienne de l'École Municipale de Musique.
À partir de 10 ans.
Tarif : de 3,50 € à 7 €.
Renseignements et réservations sur www.labatteriedeguyancourt.fr ou au 01 39 30 45 90 ou sur www.lafermedebelebat.fr ou au 01 30 48 33 44.

MUSIQUE
Samedi 29 février **à 20 h 30**
▶ *La Batterie*
Studios en scène #1
Venez découvrir sur scène 3 groupes des studios de La Batterie : pépites musicales insoupçonnées qui se cachent entre ces murs !
Entrée libre, dans la limite des places disponibles

EXPOSITION
Jusqu'au 8 mars
▶ *Salle d'Exposition*
Nébuleuses
- **Samedi 29 février à 11 h :** visite guidée en compagnie des artistes
- **Vendredi 6 mars à 12 h 15 :** visite guidée express (30 minutes)

Renseignements à action.culturelle@ville-guyancourt.fr ou au 01 30 44 50 80.

SPORT
Dimanche 1er mars
de 10 h à 17 h
▶ *Gymnase des Droits de l'Homme*
Tournoi amical de judo
Organisé par le Guyancourt judo club.

© A. Verdier

ANIMATION
Lundi 2 mars
▶ *UGC Ciné Cité SQY Ouest*
Ciné partage
Pour adultes.
Renseignements auprès de la maison de quartier Joseph-Kosma pour le titre et les horaires. Tarif : 1,70 €.
Inscriptions indispensables à mq.kosma@ville-guyancourt.fr ou au 01 30 57 20 40.

Du 3 mars au 18 avril
Le temps des femmes
Femmes en action
Retrouvez le programme complet en page 18, dans la plaquette dédiée et sur www.ville-guyancourt.fr

MARIONNETTE
Samedi 7 mars **à 18 h**
▶ *La Ferme de Bel Ébat*
Yōkai, remède au désespoir
À partir de 8 ans.
Tarifs : de 4 € à 16 €.
Renseignements et réservations sur www.lafermedebelebat.fr ou au 01 30 48 33 44.

MUSIQUE
Samedi 7 mars **à 20 h 30**
▶ *La Batterie*
Festival Metal Sphere #9
En partenariat avec l'association Met'Assos.
Vous y retrouverez Lofofora (nu metal), Bukoswki (power rock) et Walnut Grove DC (stoner metal). La première soirée du festival aura lieu le vendredi 6 mars à partir de 19 h 30 à la Salle de la Tour de Voisins-le-Bretonneux.
Tarifs : Pass 1 jour : 16 €, Pass 2 jours : 25 €.
Renseignements et réservations sur le site www.labatteriedeguyancourt.fr ou au 01 39 30 45 90.

© Olivier Ducruix

SPORT
Dimanche 8 mars
de 9 h à 13 h 30
▶ *Centre sportif Les Trois Mousquetaires*
Bike and run
Organisé par le Triathlon Club Saint-Quentin-en-Yvelines en partenariat avec la Ville (TCSQY).
Informations et inscriptions sur www.triathlon-sqy.fr

ANIMATION
Dimanche 8 mars **de 10 h à 12 h**
▶ *Rendez-vous devant la maison de quartier Joseph-Kosma*
Marche active coachée
Aurore Hislen, enseignante en activité physique adaptée, coach sport santé bien-être, vous coachera lors d'une marche active d'une heure autour de l'étang des Roussières.
À partir de 14 ans.
Inscriptions obligatoires auprès de la coordinatrice du Développement durable au 01 30 64 21 71 ou developpement.durable@ville-guyancourt.fr
Nombre de places limité - Prévoir des chaussures de sport.

DANSE

SAMEDI 14 MARS **à 11 h**

▶ *Espace Yves-Montand*

Frissons

Proposé par La Ferme de Bel Ébat avec le centre social du Pont du Routoir dans le cadre du Festival Odyssée en Yvelines. Un spectacle immersif entre théâtre, danse, poésie et musique qui plonge les enfants et leurs parents dans le monde d'Anis, ses découvertes et victoires sur ses craintes.

© Philippe Bretelle

À partir de 5 ans.
Tarifs : 5 € adultes ; 3,30 € enfants.
Renseignements et réservations sur www.lafermedebelebat.fr ou au 01 30 48 33 44 ou à cs.pontduroutoir@ville-guyancourt.fr au 01 30 43 00 35.

ANIMATION

SAMEDI 14 MARS
de 15 h à 23 h 30

▶ *Maison de quartier Théodore-Monod*

Bal folk de la Saint-Patrick et stage de danses irlandaises

Proposés par Calibeurdaine. Avec le groupe Balivernes.
Stage de 15 h à 18 h
Bal de 20 h 30 à 23 h 30
Tarifs : stage 5 € ; bal 5 € ; stage + bal 8 €.
Réservations : calibeurdaine.folk@free.fr

© B. Schmitt-Chambonneau

SPORT

SAMEDI 14 MARS
à partir de 16 h 30

▶ *Gymnase des Droits de l'Homme*

12e Nuit de la Gymnastique

(Lire p. 6)

ÉLECTIONS MUNICIPALES

DIMANCHE 15 MARS

1er tour

Ouverture des bureaux de vote de 8 h à 20 h.

RENCONTRE-DÉBAT

MARDI 17 MARS **à 20 h 30**

Espace Yves-Montand

Les parents doivent-ils rendre leur enfant heureux ?

Intervenant : Bruno Humbeeck, psychopédagogue et formateur à l'Université de Mons.

© A. Verdier

Dans *La dictature de la babycratie*, Bruno Humbeeck accompagne les parents dans cette épreuve quotidienne qu'est l'éducation d'un enfant et leur fournit une véritable bouffée d'oxygène en leur rappelant que l'éducation bienveillante ne doit pas être confondue avec la manifestation d'un bonheur à tout prix.
Gratuit – Réservations au 01 30 48 33 90 ou sur www.ville-guyancourt.fr rubrique École des Parents

VIE MUNICIPALE

JEUDI 19 MARS **à 18 h 30**

▶ *Rue du 19 mars*

Cérémonie commémorative du cessez-le-feu en Algérie du 19 mars 1962

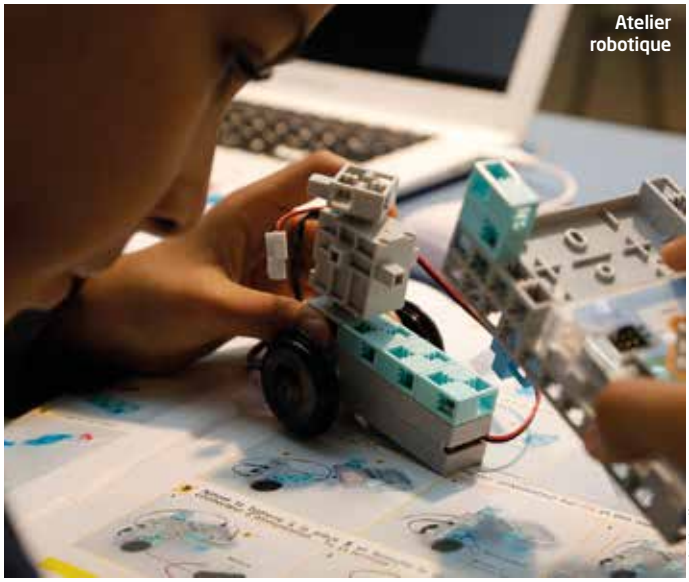

Atelier robotique

© A. Verdier

ANIMATION

SAMEDI 21 MARS **de 10 h à 11 h 30**

▶ *Maison de quartier Théodore-Monod*

Robotique

atelier scientifique

À partir du logiciel de programmation simplifiée Scratch, les enfants fabriquent et animent leur robot.
Pour les 7-12 ans.
Tarif : 4,50 €. Inscriptions indispensables à mq.monod@ville-guyancourt.fr ou au 01 30 44 38 54.

ANIMATION

SAMEDI 21 MARS **à 20 h 30**

▶ *Maison de quartier Théodore-Monod*

Spectacle d'improvisation théâtrale

Proposé par A Pas de G.E.A.N.T
Tarif : 3 €. Sans réservation.
Contact : contact@apasdegeant.info

MUSIQUE

SAMEDI 21 MARS **à 20 h 30**

▶ *La Batterie*

La sélection de La Batterie

Venez découvrir 3 groupes sélectionnés par La Batterie, dans des styles musicaux éclectiques. Des découvertes, de la joie, des rencontres… venez nombreux partager l'amour de la musique !
Entrée libre, dans la limite des places disponibles.

ÉLECTIONS MUNICIPALES

DIMANCHE 22 MARS

2e tour

Ouverture des bureaux de vote de 8 h à 20 h.

RENCONTRE-DÉBAT

MERCREDI 25 MARS **à 20 h 30**

▶ *Maison de quartier Théodore-Monod*

Règles, limites et autorité bienveillante

Intervenante : Héloïse Junier, psychologue spécialisée dans l'enfance et les neurosciences. Quelles règles et limites retenir en fonction des besoins des enfants et de leur maturation psychomotrice ? Comment les formuler, dans le respect de leur sensibilité et de leurs capacités de compréhension ? Les clés de l'autorité bienveillante seront abordées au regard des neurosciences affectives et sociales.
Gratuit – Réservations au 01 30 48 33 90 ou sur www.ville-guyancourt.fr rubrique École des Parents

Retrouvez l'agenda détaillé sur www.ville-guyancourt.fr

NAISSANCES

Le 02/12, **SAIDOUN** Issâ
Le 04/12, **PALMA** Nehlan,
TRÉGUER VIDEGRAIN Charlie
Le 05/12, **CIFTCI** Liya-Déniz, **TASSIN** Naël
Le 06/12, **VANG** Anaïs
Le 08/12, **KONATE** Djèné
Le 09/12, **BELKEFOUL** Ahmed Al Amine
Le 11/12, **MEKLER** Julie, **MPUTU BOLIA** Liroy
Le 12/12, **GHAITI** Mamoune
Le 13/12, **LIMA LECOMPÈRE** Alicia
Le 16/12, **CHITOU** Aïssa
Le 18/12, **LECEFEL** Stéphanie
Le 19/12, **HOCINE** Rawaa, **PAJANY** Adrien-Arsène,
PERROTTI BAILLY Camilo
Le 20/12, **FOTSO KAMGA** Brine
Le 22/12, **ABOUE HECHILY** Ange-Marie,
MATIA MIMBO Jayson-Emmanuel
Le 23/12, **GAMBIER** Célestin, **MEITE GORY** Massa
Le 24/12, **COLO** Afrah
Le 26/12, **ATMANI** Rayane, **GOMA TOMBET** Adam,
GUILLAUBY LEANDRE Mia, **SAUVET** Léa
Le 28/12, **KRAL** Inaya
Le 29/12, **ARNOULD** Agathe
Le 31/12, **RAMZI** Hajar

DÉCÈS

Le 04/12, **BUREAU** Denise,
BELLAMY Robert
Le 06/12, **BELTRAN** Antonio
Le 09/12, **LETERME** Pierre
Le 11/12, **BENZERGA** Abderrahman
Le 12/12, **EL BOUHTI** Allal
Le 14/12, **GANTCHENKO** Paul
Le 15/12, **ABOUDARHAM** Jacques
Le 20/12, **MARTEL** Hervé
Le 21/12, **DANTONEL** Sylvie
Le 22/12, **VASSEUR** Michel
Le 23/12, **TOUTAIN** Daniel
Le 27/12, **LAVIGNE** Gabriel

L'UFC Que choisir vous informe

Voyage en avion : que peut-on emporter, ou pas, dans ses bagages en cabine et en soute ?
Afin de rendre accessibles les dispositions réglementaires en matière de bagages lors d'un voyage en avion, la Direction générale de l'administration civile (DGAC) a développé l'application Airbag. Celle-ci fournit un premier niveau d'information sur les interdictions et limitations applicables au départ de la France.

SOS loyers impayés
Vous êtes locataire et vous rencontrez des difficultés pour payer votre loyer ? Vous êtes propriétaire bailleur et votre locataire tarde à payer son loyer ? Savez-vous que vous pouvez vous faire aider dès les premières difficultés en contactant « SOS loyers impayés » au 08 05 16 00 75 ?

HÔTEL DE VILLE

14, rue Ambroise-Croizat
Centre-Ville
BP 32
78041 Guyancourt
Tél. : 01 30 48 33 33
> lundi, mardi, mercredi et vendredi de 8 h 30 à 12 h et de 13 h 30 à 17 h
> jeudi de 13 h à 20 h
> samedi de 9 h à 12 h (services État civil et Régie de recettes)

URGENCES

COMMISSARIAT DE POLICE :
Tél. : 17

POLICE MUNICIPALE :
1, place Max-Pol-Fouchet
Tél. : 01 30 60 63 56.

AMBULANCES / MÉDECINS : 15

POMPIERS : 18

PHARMACIES DE GARDE

Dimanche 16 février 2020
PHARMACIE OZEM-BAUDRY
61-63 avenue Paul Vaillant Couturier
78190 Trappes
Tél. : 01 30 62 96 95

Dimanche 23 février 2020
PHARMACIE DES TROIS COMMUNES
10 place des Causses
78180 Montigny-le-Bretonneux
Tél. : 01 30 64 09 00

Dimanche 1er mars 2020
PHARMACIE DES TROIS COMMUNES
10 place des Causses
78180 Montigny-le-Bretonneux
Tél. : 01 30 64 09 00

Dimanche 8 mars 2020
PHARMACIE DE LA PLACE HOCHE
6 place Hoche
78000 Versailles
Tél. : 01 39 50 01 73

Dimanche 15 mars 2020
PHARMACIE QUEVREUX
6 place Andre Malraux
78180 Montigny-le-Bretonneux
Tél. : 01 30 44 25 04

>> Retrouvez la liste des pharmacies de garde sur www.ville-guyancourt.fr

Retrouvez toute l'actualité sur internet :
www.ville-guyancourt.fr

www.facebook.com/Guyancourt

LISTE MAJORITAIRE

GUYANCOURT POUR TOUS

Pendant la période électorale, les élus du groupe Guyancourt pour Tous ont décidé de ne pas faire usage du droit d'expression dans cette tribune à compter du Guyancourt Magazine n° 545.
Les élus du groupe Guyancourt pour Tous

PCF - FRONT DE GAUCHE

Pendant la période électorale, les élus du groupe PCF - Front de Gauche ont décidé de ne pas faire usage du droit d'expression dans cette tribune à compter du Guyancourt Magazine n° 545.
Les élus du groupe PCF - Front de Gauche

ÉCOLOGISTES

Pendant la période électorale, les élus du groupe Écologistes ont décidé de ne pas faire usage du droit d'expression dans cette tribune à compter du Guyancourt Magazine n° 545.
Les élus du groupe Écologistes

LISTE D'OPPOSITION

UNIS POUR GUYANCOURT

Pendant la période électorale, les élus du groupe Unis pour Guyancourt ont décidé de ne pas faire usage du droit d'expression dans cette tribune à compter du Guyancourt Magazine n° 545.
Les élus du groupe Unis pour Guyancourt

OSONS GUYANCOURT

Pendant la période électorale, les élus du groupe Osons Guyancourt ont décidé de ne pas faire usage du droit d'expression dans cette tribune à compter du Guyancourt Magazine n° 545.
Les élus du groupe Osons Guyancourt

Conformément à l'article 9-1 de la loi n° 2002-276 dite « Démocratie de proximité » repris à l'article L2121-27-1 du CGCT, les listes siégeant au Conseil municipal et établies en Préfecture, ont le droit de s'exprimer dans le bulletin d'information municipal. Le Directeur de la Publication rappelle que la responsabilité des auteurs est engagée par leur tribune et qu'ils doivent veiller à la véracité de leurs écrits.

ÉLECTIONS MUNICIPALES 2020

Les 15 et 22 mars

donnez de la voix

OUI, JE VOTE !

GUYANCOURT