Guyancourt magazine

Toute l'actualité de votre ville_N°544_21 novembre 2019_1 euro

www.ville-guyancourt.fr

06_Actualités
TÉLÉTHON 2019

10_Acteurs
LE CERCLE
D'ESCRIME

15_Zoom
QUOI DE NEUF
CHEZ VOS COMMERÇANTS ?

11_Dossier

DES AGENTS MUNICIPAUX **À VOTRE SERVICE**

GUYANCOURT

Le Maire en visite au Centre technique municipal.

© Blandine Schmitt-Chambonneau

Chères Guyancourtoises,
Chers Guyancourtois,

Imaginez un instant ce que serait Guyancourt si vous ne bénéficiez d'aucune structure municipale pour déposer vos enfants à la crèche, ou à l'accueil de loisirs le matin ? Si les élèves Guyancourtois ne pouvaient pas non plus profiter de la restauration scolaire le midi ?
Si la Ferme de Bel Ébat et la Batterie n'existaient pas ? Si, sportifs amateurs ou professionnels, vous ne pouviez pas vous entraîner à la piscine ou dans les gymnases municipaux ?
Si les demandeurs d'emploi ne pouvaient accéder à un service de proximité dédié, avec un suivi personnalisé et non-dématérialisé ?

Car tous ces dispositifs, qui sont bien heureusement à votre disposition aujourd'hui, ne sont pas des compétences obligatoires des communes… Autrement dit, les Villes ne sont pas obligées de les mettre en place et de les proposer aux habitants.

Bien sûr, ce n'est pas l'image que nous nous faisons de Guyancourt, ni ce que nous souhaitons collectivement pour notre Ville ! Le service public local est absolument indispensable aux habitants. Il doit être accessible à tous et de proximité. Nous le finançons principalement grâce à la fiscalité locale, qui concerne pour moitié les habitants et pour moitié les nombreuses entreprises du territoire. Cet effort collectif permet l'égalité de tous à l'action publique, quels que soient les situations et les chemins de vie de chacun…

Ce service public, ce sont des femmes et des hommes, pour la plupart Guyancourtois comme nous, qui le mettent en œuvre au quotidien. Ce numéro du Guyancourt magazine vous présentera leurs différents métiers – et ils sont nombreux – ainsi que les actions concrètes qu'ils réalisent chaque jour pour vous.

A votre service

François Morton

François Morton,
Maire de Guyancourt

ALLÔ MONSIEUR LE MAIRE 01 30 64 14 55

François Morton
vous répondra en direct
le mercredi 4 décembre
de 18 h à 19 h 30

› Sommaire

06_ACTUALITÉS
• Téléthon 2019

09_ACTEURS
• Le cercle d'escrime
• « Vivre ensemble c'est se savoir différents et accepter la différence »

11_DOSSIER
DES AGENTS **À VOTRE SERVICE**
• Services municipaux : obligatoires ou facultatifs ?

15_ZOOM
• Quoi de neuf chez vos commerçants ?

18_CULTURE
• Explorations culturelles

19_L'AGENDA

Guyancourt ***Magazine***
Hôtel de Ville de Guyancourt
14, rue Ambroise-Croizat - Centre-Ville
BP 32 - 78041 Guyancourt
Tél. : 01 30 48 33 33
Responsable de publication : Gilles BRETON
Secrétariat de rédaction : David HOUDINET
Rédaction : David HOUDINET, Sarah FERREIRA
PAO : Céline BOCKELMANN
Photos : Christian LAUTÉ, Blandine SCHMITT-CHAMBONNEAU, Alexis VERDIER
Maquette : CITIZEN PRESS : 01 77 45 86 86
Réalisation : Direction de la Communication
Impression : Estimprim
Tirage : 14 000 exemplaires
N° ISSN : 1274-5804.

Certifié PEFC
Ce produit est issu de forêts gérées durablement et de sources contrôlées.
PEFC 10-31-1093
pefc-france.org

CAP SUR LE BIEN-ÊTRE À LA SEMAINE DES SENIORS

Cette année, la semaine des seniors s'est déroulé du 7 au 11 octobre sous le signe du bien-être et de la découverte. Les deux sorties programmées (croisière à Conflans-Sainte-Honorine et visite guidée du domaine de Beauregard) ont affiché complet. L'atelier culinaire sur le bien-manger et celui sur le yoga du rire ont attiré de nombreux aînés, tout comme le repas convivial à la salle des fêtes Louise-Labé (102 personnes) et l'après-midi dansant en présence du Maire, François Morton, qui a rejoint la piste de l'espace Yves-Montand.

© B. Schmitt-Chambonneau

© B. Schmitt-Chambonneau

MÉDAILLES DU TRAVAIL : DES GUYANCOURTOIS HONORÉS

Le 11 octobre, trente-sept Guyancourtois se sont vus remettre des mains du Maire, François Morton, la médaille d'honneur du travail pour récompenser leur carrière professionnelle. Six d'entre eux ont reçu la médaille grand or qui équivaut à 40 années de bons et loyaux services, quand d'autres ont été honorés par la médaille d'or (35 ans), vermeille (30 ans) et argent (20 ans).
Félicitations à eux !

© B. Schmitt-Chambonneau

ATELIER CIRQUE AUX GARENNES

La maison de quartier Joseph-Kosma proposait un atelier cirque aux enfants, à partir de 8 ans, du 23 au 25 octobre. Pendant ces trois jours, les jeunes ont pu s'initier au jonglage ou jouer les équilibristes sur des ballons ou sur la poutre avec l'association Monsieur Cirque. Le stage s'est terminé avec un spectacle des enfants auquel ont assisté une trentaine de parents et d'habitants du quartier.

Guyancourt magazine N° **544** _ 21 NOVEMBRE 2019

LE MAIL DES SAULES INAUGURÉ

Le 19 octobre, les nouveaux aménagements du Mail de Saules étaient inaugurés. C'est à l'occasion d'une déambulation le long de cette voie verte que le Maire, François Morton et les adjoints présents ont dévoilé la plaque inaugurale devant les riverains. Les travaux ont débuté en 2018 et ce sont 17 000 m² qui ont été aménagés le long de ce nouveau mail où circulent piétons et cyclistes.

© B. Schmitt-Chambonneau

© B. Schmitt-Chambonneau

UNE ŒUVRE D'ART INSTALLÉE AU PONT DU ROUTOIR

Elle se nomme « Rocher en Granite avec Bras, Lièvres et Banc » et pèse 11 tonnes : l'œuvre d'art choisie par les nouveaux commanditaires, un groupe d'habitants du Pont du Routoir, a été installée au moyen d'un camion grue, le 25 octobre, près du groupe scolaire Jean-Lurçat/Elsa-Triolet. Les artistes Daniel Dewar et Grégory Gicquel ont sculpté cette pièce dans un bloc de granite trouvé dans un champ. Si vous souhaitez découvrir une autre facette de leur travail, rendez-vous à la salle d'exposition où vous pourrez admirer une tapisserie de 19 mètres de long.

DE BELLES VACANCES D'AUTOMNE POUR LES JEUNES

Les 11-15 ans qui fréquentent le Point jeunes de La République ont profité d'un beau programme pour les vacances d'automne. Ateliers manuels et culinaires, jeux vidéos d'arcades rétro, activités sportives étaient proposés pendant ces deux semaines. Parmi ces activités, le stage d'escalade a enchanté les participants. Rendez-vous fin décembre pour d'autres découvertes.

© B. Schmitt-Chambonneau

© B. Schmitt-Chambonneau

UNE DÉLÉGATION DE COMÉ À GUYANCOURT

Du 14 au 21 octobre, une délégation d'élus et d'agents communaux Béninois ont rencontré des cadres de la Ville sur différents thèmes : la communication institutionnelle, l'urbanisme, les marchés publics... Leur visite organisée dans le cadre de la coopération décentralisée entre Guyancourt et Comé, a été l'occasion de signer le programme triennal 2019-2021 qui lie les deux villes et d'apporter aux élèves de l'école Georges-Politzer les lettres des écoliers Béninois pour les écoliers guyancourtois.

© B. Schmitt-Chambonneau

SUCCÈS POUR HÄNSEL ET GRETEL

L'auditorium a affiché complet lors de toutes les représentations de l'opéra Hänsel & Gretel à l'auditorium de la Batterie, les 7 et 8 novembre (pour les écoliers Guyancourtois) et le 9 novembre (pour le public). La version revisitée par la compagnie le Cabinet Vétérinaire avec trois chanteurs et un comédien accompagnés par un accordéon, a séduit petits et grands !

© A. Verdier

© A. Verdier

LA NUIT DU MAWLID À LA FERME DE BEL ÉBAT

Votre théâtre municipal accueillait le Diwan de Biskra mené par le guitariste Camel Zekri pour La nuit du Mawlid dans le cadre du cycle Sacrée musique !, le 9 novembre. Le concert était proposé en partenariat avec La Batterie, les maisons de quartier et centres sociaux de la Ville et l'association Al Atlas. Plus de 150 personnes ont aussi pu découvrir la calligraphie et déguster du thé et des pâtisseries orientales offertes lors du concert.

COMMÉMORATION DE L'ARMISTICE

Le 11 novembre, plus d'une centaine de personnes était réunie autour du Monument aux morts pour commémorer la signature de l'armistice qui mit fin à la Première Guerre Mondiale en 1918. La jeunesse était au rendez-vous aux côtés du Maire et des élus, avec plusieurs membres du Conseil Municipal des Enfants et treize élèves du collège Ariane, qui ont lu des textes devant le public. La musique était assurée par l'orchestre de l'École Municipale de Musique.
Le cortège a ensuite pris la direction de l'Hôtel de Ville pour partager un verre de l'amitié et découvrir les exposés réalisés par les collégiens sur la Grande Guerre.

© B. Schmitt-Chambonneau

© B. Schmitt-Chambonneau

CLUB COUP DE POUCE : COUP D'ENVOI !

14 élèves de CP scolarisés dans les écoles Georges-Politzer, Jean-Lurçat /Elsa-Triolet et Jean-Christophe ont participé à la cérémonie d'ouverture du Club Coup de Pouce Clé qui leur permettront de bénéficier de soutien dans l'apprentissage de la lecture et l'écriture. Le Maire, François Morton a remis aux écoliers la carte de membre du club, qu'ils ont signé avec leurs parents, en présence de Gaëlle Le Lann-Gannat, déléguée du Préfet des Yvelines.

Guyancourt magazine N° 544 _ 21 NOVEMBRE 2019

L'ÉVÉNEMENT

© B. Schmitt-Chambonneau

TÉLÉTHON 2019

La Ville, les associations et leurs partenaires vous donnent rendez-vous pour une nouvelle édition du Téléthon.

Depuis 1987, la France se mobilise le premier week-end de décembre à l'occasion du Téléthon. Le mot d'ordre pour les bénévoles est de récolter des fonds pour cette cause. L'année dernière, l'événement organisé à Guyancourt a permis de collecter 18 047,42 euros. Cet argent sert à financer la recherche sur les maladies génétiques neuromusculaires et sur d'autres maladies génétiques rares ainsi que pour aider les malades et leurs accompagnants. Cette année encore, bon nombre de bénévoles guyancourtois participeront à cette collecte de fond.

De nombreuses animations solidaires

Celle-ci commencera dès novembre avec deux rendez-vous organisés en amont du Téléthon : le 23, un match d'improvisation théâtrale à la maison de quartier Auguste-Renoir et le 30, un repas exotique et karaoké à l'Espace Yves-Montand.

À partir du 6 décembre, rendez-vous pour une marche à partir de 13 h 30 au départ du gymnase Maurice-Baquet. Nouveauté cette année, un loto doté de lots offerts par les commerçants sera organisé à la maison de quartier Joseph-Kosma à 20 h.

Le 7 décembre, le pavillon Pierre-Waldeck-Rousseau vous ouvrira ses portes dès 16 h 30 avec des animations variées dont des concerts de chorales et d'un groupe de jazz. Sur place, un espace snacking et un stand de vente d'objets du Téléthon seront à votre disposition. Dès 20 h, place aux spectacles de nombreuses associations.

Le 8 décembre, une randonnée jeu quiz à travers Guyancourt vous attendra à 10 h au départ de la médiathèque Jean-Rousselot qui vous proposera un petit-déjeuner. Ce dimanche se conclura en musique et en danse avec un bal folk à la maison de quartier Auguste-Renoir. Rendez-vous dès 14 h pour un stage de danse suivi d'un interlude chanté avant le bal. N'oubliez pas vos dons et un grand merci à toutes les associations, partenaires et commerçants qui se mobilisent pour cette cause nationale.

▶ **Téléthon 2019 / Du 6 au 8 décembre**
Retrouvez le programme détaillé sur www.ville-guyancourt.fr et www.g2mg.net
Sur tous les sites : une urne sera mise à disposition pour recueillir vos dons.

Échangeur RN12 /Garennes : le financement est trouvé

© B. Schmitt-Chambonneau

Point névralgique, à la fois entrée de Guyancourt, de l'agglomération et du territoire de l'Opération d'Intérêt National Paris-Saclay, l'axe situé entre l'avenue des Garennes, le rond-point des Sangliers et celui des Droits de l'Homme est régulièrement embouteillé. Il concentre notamment les flux routiers des routes nationales 12 et 186. Avec le développement du territoire et l'arrivée de nouvelles entreprises et d'habitants, le trafic s'est considérablement densifié, notamment aux heures de pointe. Depuis une dizaine d'années, la Ville et ses partenaires demandent qu'un aménagement soit réalisé pour les habitants et les acteurs économiques. Ce dernier est inscrit au Contrat Plan État Région 2015-2020 ainsi qu'au Contrat de Développement Territorial (CDT).
Les financements ont enfin été débloqués.
La Région Île-de-France, le Département et Saint-Quentin-en-Yvelines ont trouvé un accord afin de financer ces travaux estimés à 10 millions d'euros. Après cette première étape, il va falloir désormais procéder à différentes études afin de réaliser ce projet qui devrait voir le jour à l'horizon 2024.

© B. Schmitt-Chambonneau

Un nouveau Conseiller municipal

Le Conseil municipal a accueilli un nouveau représentant lors de son assemblée du 1er octobre. C'est Alain Gianfrotta, membre du groupe Guyancourt pour Tous, qui a fait son entrée en qualité de Conseiller municipal.

68

volontaires ont donné leur sang le 30 septembre. Prochaine collecte le 9 décembre de 15 h à 20 h à la maison de quartier Auguste-Renoir

© C. Lauté

RÉCHAUFFEMENT CLIMATIQUE : LA CONFÉRENCE DE JEAN JOUZEL DÉCALÉE

Suite à une modification, la conférence sur le dérèglement climatique et la crise financière animée par le climatologue, Jean Jouzel, **aura lieu le 26 novembre** et non le 20 novembre comme annoncé dans votre précédent numéro. **Rendez-vous à 20 h 30 à l'auditorium de La Batterie.**

Inscriptions obligatoires au 01 30 64 21 71 ou developpement.durable @ville-guyancourt.fr

Séance du conseil municipal du 1er octobre

▶ Numérique à l'école : signature du partenariat
Afin d'équiper ses écoles d'outils numériques, la Commune s'est associée à un plan de déploiement numérique, lancé par Saint-Quentin-en-Yvelines et le Conseil Départemental en juin 2018. Aujourd'hui, elle s'engage en signant une convention de soutien à l'investissement des équipements des communes, à supporter une partie du coût du projet et à faire les travaux nécessaires pour équiper ses écoles. Le plan s'étalera sur 3 ans et comprend, entre autres, l'installation de multiples supports comme des vidéos projecteurs interactifs (Vpi) dans les 80 classes élémentaires, des espaces numériques de travail ou encore des tablettes ou des robots pédagogiques.

Voté à l'unanimité à 30 voix « pour ».

▶ L'accessibilité à Guyancourt
La commission communale d'accessibilité (composée d'élus, d'agents et d'associations), a rendu son rapport annuel sur l'accessibilité des bâtiments et espaces publics de la commune. Il met en évidence les nombreuses actions de la Ville pour lutter contre les discriminations et les inégalités et dresse un bilan de tous les travaux réalisés en 2018. Chaque année, 500 000 euros sont investis pour mettre aux normes d'accessibilité les bâtiments et les rues. Pour citer d'autres exemples : des places de stationnement dédiées aux personnes en situation de handicap sont systématiquement créées à la demande des habitants et la Commune intervient régulièrement auprès des bailleurs pour les encourager à mettre aux normes leurs logements. L'esprit solidaire de la Ville se décline aussi dans le domaine éducatif puisque la commune compte plusieurs unités localisées pour l'inclusion scolaire (ULIS) dans ses écoles et collèges et au lycée d'hôtellerie et de tourisme.

Le conseil municipal a pris acte du rapport 2018 sur l'accessibilité.

▶ Subvention en faveur de la réussite éducative
Dans le cadre de son dispositif de réussite éducative, la Ville a mis en place des clubs coup de pouce dans trois écoles élémentaires pour accompagner les enfants dans l'apprentissage de la lecture et de l'écriture. Ces clubs fonctionnent en partenariat avec l'association « Coup de pouce – partenaire de la réussite à l'école » qui forme notamment les animateurs et transmets des supports pédagogiques. Financée principalement par l'État, l'association a connu une forte baisse de subvention. Pour maintenir cette action, elle sollicite l'aide des communes. La Ville souhaite poursuivre son partenariat et propose de lui verser 1 500 € pour l'année scolaire 2019-2020.

Voté à l'unanimité à 30 voix « pour ».

Élections municipales : une charte de neutralité
En marge de cette séance, le Maire François Morton a rappelé à l'ensemble des conseillers municipaux la nécessité absolue de dissocier ce qui relève de leurs fonctions d'élus et de la campagne des élections municipales qui auront lieu les 15 et 22 mars 2020. Une note a été adressée aux 35 élus en ce sens. Par ailleurs, sur proposition du Maire, une charte « de neutralité » a été proposée à la signature des conseillers municipaux, précisant que les signataires ne feront pas usage de leur droit d'expression dans le Guyancourt magazine à compter de décembre 2019. À compter du magazine 545, un texte de remplacement sera diffusé, le même pour toutes les tribunes.

© C. Lauté

État de catastrophe naturelle

Les perturbations engendrées par le dérèglement climatique vont être de plus en plus nombreuses. Elles vont provoquer des désordres récurrents tels que des affaissements de terrains ou des fissures dans les habitations, comme certaines années précédentes.

Pour une prise en charge des assurances :
Le Maire demande au Préfet une reconnaissance de l'état de catastrophe naturelle.
Un décret interministériel détermine les zones et les périodes de la catastrophe, ainsi que la nature des dommages. C'est ce décret qui valide ou non la reconnaissance que la commune est en état de catastrophe naturelle et qui vaut expertise pour les assurances.
À partir de la publication du décret au Journal Officiel, les habitants ont 10 jours pour transmettre à leur assurance leur dossier.
La Ville de Guyancourt va solliciter une reconnaissance pour l'ensemble de l'année 2019 (sécheresse). Si vous êtes concernés, vous pouvez vous inscrire, afin de recevoir personnellement l'information de la publication au journal officiel et pouvoir ainsi réagir rapidement auprès de votre assurance.
Pour cela vous pouvez appeler le 01 30 48 34 00 ou remplir le formulaire « reconnaissance de l'état de catastrophe naturelle » sur le site de la Ville.
Vous trouverez sur www.ville-guyancourt.fr toutes les informations pour constituer votre dossier.

© A. Verdier

Cercle d'escrime de Guyancourt
Tél. : 06 10 15 65 69
ceg78280@yahoo.fr
http://escrime-guyancourt.16mb.com/

LE CERCLE **D'ESCRIME**

Chaque semaine des amateurs d'escrime se donnent rendez-vous pour partager leur passion. Rencontre avec Amaury Mangé président du club et Nicolas Rousset, maître d'armes.

Les chaussures crissent dans une salle du gymnase Maurice-Baquet. Une dizaine d'adolescents s'entraînent sous le regard de leur professeur qui donne des consignes en fonction de l'exercice pratiqué. Pour encadrer ces tireurs (nom donné aux escrimeurs lors d'un match), le club a fait appel à un jeune maître d'arme. Compétiteur de haut niveau, Nicolas Rousset pratique depuis une vingtaine d'années. Il a plusieurs titres de champion de France individuel et par équipe à son palmarès. *« Le sabre est une discipline très technique. Il demande une forte explosivité musculaire et nécessite beaucoup de travail sur les appuis »,* explique le professeur. Cela fait maintenant deux ans et demi qu'il a été recruté par Amaury Mangé qui a repris la tête du Cercle d'escrime de Guyancourt il y a trois ans. *« Nous comptons une soixantaine d'adhérents âgés de 5 à 40 ans en moyenne. L'ambiance du club est familiale. Chacun donne un coup de main quand il le peut. Les jeunes participent par exemple au comptage des points lors des compétitions »,* explique le président. Le club organise entre trois et quatre compétitions à Guyancourt chaque année. Quelques jeunes du club se sont d'ailleurs distingués lors de la première compétition « Horizon 2024 » organisée le 13 octobre dernier. La filière « Horizon 2024 » a été mise en place pour permettre la détection et l'accession des jeunes escrimeurs au haut niveau avec pour objectif visé les J.O. Elle débute dans chaque région à l'automne pour aboutir à une compétition d'envergure nationale : la Fête des Jeunes.

L'effet Jeux Olympiques

Comme le confirme Amaury Mangé, l'effet Jeux Olympiques est moteur pour les inscriptions. *« Les médailles des escrimeurs français donnent envie à de nombreux jeunes de pratiquer ce sport. Les jeux de Tokyo en 2020 auront sans doute le même impact ».*
Cela n'empêche pas le club de chercher à attirer de nouveaux adhérents. *« Nous avons lancé un créneau pour les familles le samedi matin. Il y a eu un bon accueil lors d'Associations en Fête et via le site du club. Pourtant nous n'avons pas suffisamment de personnes pour confirmer cette activité. Nous allons réfléchir à une autre formule pour la saison prochaine »,* commente le président du club qui propose du baby escrime. Amaury Mangé ajoute : *« Nous acceptons encore des inscriptions en cours d'année et proposons un cours d'essai. Nous louons les tenues pour quelques dizaines d'euros (ndlr : il faut compter environ 250 € à l'achat pour une veste et un pantalon d'escrime) et nous fournissons les masques et les sabres. Pour le reste, un t-shirt et une paire de chaussures de sport suffisent ».*
Si l'envie de croiser le fer vous prend, n'hésitez pas à contacter le club.

David Houdinet

Guyancourt magazine N° 544 _ 21 NOVEMBRE 2019

« VIVRE ENSEMBLE C'EST SE SAVOIR DIFFÉRENTS ET ACCEPTER LA DIFFÉRENCE »

Rencontre avec Bernadette Pilloy, Guyancourtoise depuis 1982. Non voyante, elle œuvre pour la reconnaissance des droits des personnes en situation de handicap au sein de la commission communale d'accessibilité.

Au hasard d'une rue ou dans les transports en commun, vous avez sans doute croisé Bernadette Pilloy, tenant en main le harnais de sa fidèle Mara, un labrador chien guide d'aveugle. *« Elle m'accompagne partout et réagit à tout obstacle même situé à hauteur de visage par exemple »*, raconte la Guyancourtoise. *« Ces chiens bénéficient d'un statut particulier, ils doivent sortir d'écoles labellisées. Leur éducation commence à trois mois et ils passent un an en famille d'accueil. Leurs maîtres les emmènent même au travail pour les habituer à toutes les situations. Mara a passé un an dans une classe de CP »*, explique Bernadette Pilloy. C'est à la fin des années 1990 suite à un accident domestique, qu'elle a perdu la vue. *« J'ai subi une électrisation en nettoyant un aquarium. Heureusement ma fille m'a sauvée, mais l'accident m'a privée de la vue. J'ai eu la chance de voir mes enfants et maintenant j'imagine mes petits-enfants. Et ils sont tous très beaux »*, confie Bernadette Pilloy avec un sourire. Juriste et écrivain public, elle était déjà très engagée et aidait les personnes étrangères pour leurs démarches administratives. À la suite de son accident, elle s'est aussi consacrée à la défense des droits des personnes en situation de handicap, notamment dans le cadre de la loi de 2005 pour l'égalité des droits et des chances, la participation et la citoyenneté des personnes handicapées.

Bernadette Pilloy et sa chienne Mara

© B. Schmitt-Chambonneau

Membre d'instances nationales

Bernadette Pilloy fait ainsi partie de nombreuses instances : Conseil national consultatif des personnes handicapées, Commission nationale consultative des Droits de l'Homme, Commission consultative départementale de sécurité et d'accessibilité… *« et la commission communale d'accessibilité de Guyancourt depuis sa création »*, conclut-elle. *« La commission se réunit deux fois par an. Guyancourt c'est assez moderne. Beaucoup de choses ont été conçues accessibles, notamment ce qui est neuf. Mais il y a toujours des choses à améliorer. L'accessibilité est la base de la citoyenneté des personnes handicapées. Je vais partout et je remarque ce qui peut bloquer les autres personnes handicapées. Je fais remonter l'information aux techniciens de la Ville »* Bernadette se révèle tenace sur ce sujet qui lui tient à cœur. *« Mais je fais aussi remarquer quand les aménagements sont bien adaptés comme pour le mail des Saules »*. La militante déplore cependant des changements au niveau national comme le recul de la loi Élan, initiée par l'actuel gouvernement en 2018, qui porte à seulement 10 % le quota de logements neufs accessibles. *« Des sites internet comme Pôle emploi ou les impôts ne sont pas accessibles alors que les démarches en ligne deviennent obligatoires »*. Bernadette Pilloy est intarissable sur le sujet. *« Les choses ont changé en 20 ans et les personnes handicapées sont un peu mieux acceptées. Vivre ensemble c'est se savoir différents et accepter la différence »*.

David Houdinet

© B. Schmitt-Chambonneau

DES AGENTS MUNICIPAUX À VOTRE SERVICE

Avec 120 métiers différents, les agents municipaux mettent chaque jour leurs compétences au service des habitants.

Électricien, animateur, secrétaire, menuisier, gardien de gymnase, professeur de musique, auxiliaire de puériculture, agent d'entretien, policier, conseiller emploi, plombier… en franchissant les portes de l'Hôtel de Ville, les habitants sont parfois loin d'imaginer les multiples compétences qui sont à leur service. Chaque jour, plusieurs centaines d'agents municipaux se mobilisent pour faire en sorte que les rues soient propres, l'environnement fleuri, les gymnases accessibles à tous, les repas des écoliers servis chaque midi dans les restaurants scolaires… Ils servent tout simplement l'intérêt général. Les moyens dont les services disposent sont principalement financés par l'impôt versé par la population (50 %) et les entreprises (50 %). Par exemple, sur 100 €, 6 € vont à l'action sociale, 9 € à l'animation, aux sports et à la jeunesse, 19 € à l'entretien du patrimoine et aux missions d'État-Civil… Les nombreuses sociétés présentes à Guyancourt versent la taxe foncière et contribuent pour moi-

© C. Lauté

Prestations municipales : les habitants ne paient pas le coût réel

Les familles guyancourtoises ne paient jamais l'intégralité du coût des prestations municipales (restauration scolaire, crèche familiale, classe de découverte, centre de vacances, École Municipale des Sports…). Selon leurs revenus et la composition de leur foyer, elles se voient attribuer un quotient qui leur permet de bénéficier d'un tarif réduit. Par exemple, un repas au restaurant scolaire coûte 8,80 € à la commune. En fonction de leur quotient familial, les parents paieront de 1,86 € à 6,58€.

tié au financement des services, ce qui permet d'avoir un bon niveau de qualité. À Guyancourt, le service public dépasse le cadre de ses missions obligatoires. Il tient compte des habitants les plus modestes, se montre disponible afin d'apporter des réponses toujours plus efficaces, et s'adapte aux évolutions de demain.

Une offre au-delà des missions obligatoires

En tant que commune, Guyancourt a des missions qu'elle se doit d'assurer impérativement comme l'état-civil, l'hygiène ou l'entretien de la voirie communale (liste complète p. 14). Elle a souhaité aller plus loin pour être au plus près des besoins de sa population jeune et active. Les familles disposent, en dehors des équipements privés, de cinq crèches collectives, d'une crèche familiale et de deux multi-accueils et les enfants peuvent être scolarisés dès l'âge de deux ans. Les demandeurs d'emploi ont la possibilité d'être suivis par un conseiller. L'année dernière, 600 personnes ont été aidées par ce service et environ 160 ont décroché un poste. Des moyens supplémentaires ont été déployés dans le secteur de la jeunesse, les pré-ados, ados et adultes ont leurs propres lieux dédiés comme le point Jeunes et le Phare Jeunesse, pôle d'information, de rendez-vous culturels et d'accompagnement aux projets. Les habitants les plus fragiles et isolés peuvent bénéficier d'un accompagnement personnalisé au service Social et les aînés d'un service qui leur est dédié. La culture est également un domaine où la commune mène de nombreuses actions et a créé des équipements de qualité tels que la Ferme de Bel Ébat, la salle d'Exposition et La Batterie.

Mobilisés 7 jours sur 7

Pour répondre à la nécessité de continuité du service public et pour faciliter les démarches des Guyancourtois, la commune a élargi les horaires de son service État-Civil. Il est ouvert jusqu'à 20 h le jeudi et les samedis matins de 9 h à 12 h (hors 2e et 3e samedis des vacances scolaires). Les habitants y sont accueillis pour faire leur demande de passeport, d'attesta-

→ *Témoignage*

MARION SACAVIN / GUYANCOURTOISE

© B. Schmitt-Chambonneau

« J'ai été reçue à l'heure à chaque fois »

« Je suis venue au service État-Civil pour mon passeport l'année dernière, lorsque je me suis pacsée il y a deux semaines et aujourd'hui pour ma carte d'identité. Ça c'est toujours très bien passé. J'ai été reçue à l'heure à chaque fois, les gens sont agréables. Lors de la signature du pacs, les agents ont répondu à toutes nos questions, elles nous ont expliqué ce que le Pacs impliquait et nous ont proposé de nous imprimer des documents expliquant la différence entre le Pacs et le mariage. Ça nous a aidés. Nous qui ne savions pas à quoi nous attendre, c'était agréable. Concernant les papiers d'identité, j'ai trouvé que c'était rapide et bien expliqué. »

tion de recensement, s'inscrire sur les listes électorales, légaliser une signature, changer de prénom… L'équipe est également présente les samedis après-midi pour organiser les cérémonies de mariages et de parrainage civil. D'autre part, en cas de situation d'urgence, si les habitants composent le numéro de l'Hôtel de Ville, ils ont toujours la possibilité de joindre les services d'astreinte qui interviennent en cas d'urgence ou d'évènements comme l'épisode neigeux de février 2018. Des agents ont travaillé jour et nuit pour déneiger. Ils ont accueilli des naufragés de la route, sécurisé les espaces publics, répandu 53 tonnes de sel dans les rues et débloqué 300 véhicules à la Minière.
Cette souplesse dans les horaires des services permet aussi aux Guyancourtois de profiter davantage des activités de leur ville et des associations. La piscine municipale et les terrains de sport couverts sont ouverts 7 jours sur 7, du lundi au dimanche, avec une amplitude horaire pouvant aller jusqu'à 22 h pour les gymnases.

Des services prêts pour demain

S'ils savent réagir dans l'urgence en cas d'évènements, les services font aussi en sorte de s'adapter aux évolutions de demain notamment à l'utilisation du numérique. Depuis plusieurs années, les habitants disposent d'un espace citoyen sur le site internet de la Ville pour réaliser certaines de leurs démarches administratives comme demander un rendez-vous pour un dossier de passeport. Ils ont aussi accès à l'espace famille. Depuis cette plateforme, ils réservent une prestation périscolaire ou paient en quelques clics la crèche, l'inscription à l'École Municipale de Danse ou des Sports ou encore la restauration scolaire. Depuis peu, les parents peuvent même y inscrire leurs enfants aux accueils de loisirs pour les vacances scolaires. Dans ses écoles, la Ville continue d'équiper les classes d'élémentaire de vidéo projecteurs interactifs (VPI) et de tablettes numériques.
Certains habitants peuvent rencontrer des difficultés dans l'utilisation de l'informatique pour diverses raisons (isolement, méconnaissance de l'outil informatique…). Pour y remédier, l'Espace Public Numérique, service là encore facultatif, propose des créneaux d'accès libre et forme gratuitement à l'usage des ordinateurs. Il propose des ateliers sur les démarches en ligne depuis les sites des administrations (Pôle Emploi, Caisse des Allocations Familiales…). Objectif : être au service de tous, et ne laisser, personne de coté.

© B. Schmitt-Chambonneau

Chaque jour des équipes sillonnent la ville pour entretenir notre cadre de vie.

→ Questions à

© B. Schmitt-Chambonneau

DANIEL SEGUIN-CADICHE, DIRECTEUR GÉNÉRAL DES SERVICES

« Nous nous adaptons à tous, à tout moment »

Quelle est la particularité du service public Guyancourtois ?
Notre volonté est d'avoir des services performants et proches des habitants. Nous n'oublions pas que ce sont les Guyancourtois qui nous rémunèrent et à ce titre nous leur devons le meilleur. Nos services accueillent tous les habitants, quels que soient leur âge, leurs moyens ou leurs origines. Nous nous adaptons à tous, à tout moment. Ceux qui travaillent dans la commune viennent aussi accomplir leurs démarches, profiter des espaces naturels et des équipements sportifs.
Pour suivre les évolutions numériques, nous avons créé un espace citoyen en ligne et permis aux familles d'inscrire leurs enfants aux accueils de loisirs sur le site internet, qui a été repensé. Il y a aussi des ateliers d'aide aux démarches dématérialisées pour ne laisser personne de côté. Cela fait partie des nombreux services facultatifs que Guyancourt a pu développer grâce à sa réussite économique. Nous sommes la seule ville des Yvelines à avoir comme service municipal une École des Parents par exemple.

En cas d'urgence, les équipes de la Ville se mobilisent…
Oui. Nous avons des services joignables à toute heure et une équipe de dix agents d'astreinte prête à intervenir tout au long de l'année en cas d'urgence. Lors des épisodes neigeux, les habitants sont informés en temps réel via la page Facebook de la Ville ou - pour ceux qui en ont fait la demande - par les alertes SMS. Lorsqu'il y a eu une grève de la société de restauration scolaire, nous avons fait appel à tous les agents de la Ville pour aller chercher des repas. En moins de 3 heures, ils ont été livrés aux 2700 écoliers !

Guyancourt magazine N° 544 _ 21 NOVEMBRE 2019

SERVICES MUNICIPAUX : OBLIGATOIRES OU FACULTATIFS ?

Comme toutes les communes, Guyancourt a des missions obligatoires envers ses habitants et peut développer, comme elle en a fait le choix, d'autres services facultatifs.

MISSIONS OBLIGATOIRES

Administration
État-civil, organisation des élections

Éducation
Gestion des locaux et du fonctionnement des écoles maternelles et élémentaires

Patrimoine
Entretien de la voirie communale, gestion et entretien des cimetières, traitement des archives municipales

Sécurité et salubrité publique
Tranquillité publique, respect des arrêtés municipaux, propreté, incivilités comme le bruit…

Urbanisme
Élaboration des documents règlementaires d'urbanisme, délivrance des permis de construire et des autorisations de travaux

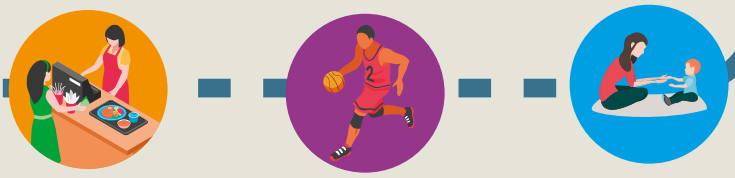

MISSIONS FACULTATIVES

Action sociale
CCAS, quotients familiaux, accompagnement personnalisé au service Emploi, service Social (aides financières, référente personne âgées / personnes handicapées…), service Petite-Enfance (crèches, Ram-Laep…)

Culture, sports et loisirs
La Ferme de Bel Ébat, La Batterie, Pôle musiques (résidences d'artistes, prêt de studio…), Salle d'Exposition (ateliers de médiation culturelle, visite guidée des expositions…), animation des quartiers (ateliers gratuits pour tous dans les maisons de quartier et centres sociaux…), École Municipale de Danse, École Municipale des Sports et École Municipale de Musique, Associations en fête, fête de l'enfance (manifestations), terrains de sport en libre accès, aire de street work out…

Éducation et citoyenneté
Restauration scolaire, accueil périscolaire (activités libres et activités dirigées dans le cadre de la réforme des rythmes scolaires…), classes de découverte, Conseil Municipal des Enfants, École des Parents de Guyancourt (médiation école-famille, conférences, ateliers…).

Sécurité
Police municipale (surveillance de la voie publique, caméras de vidéo-protection, encadrement des manifestations, îlotage auprès des commerçants, Opération Tranquillité Vacances, sécurisation des abords des écoles, marquage gratuit des vélos, service gratuit d'enlèvement des épaves…)

Patrimoine et cadre de vie
Fleurissement et entretien des espaces verts, squares et jardins, entretien des équipements publics, gestion d'économies d'énergie, optimisation de l'accessibilité pour les personnes à mobilité réduite dans les bâtiments ouverts au public.

Jeunesse
Point Jeunes de la République (accueil, écoute et conseil pour les 11-15 ans) et Phare Jeunesse (accueil des 16-25 ans avec un pôle d'information jeunesse sur l'orientation, la formation, la vie scolaire et un pôle d'accompagnement aux projets).

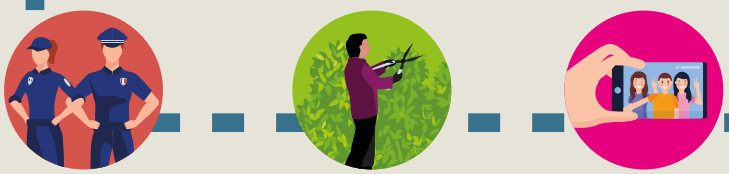

Illustrations : Freepik

Guyancourt magazine N° **544** _ 21 NOVEMBRE 2019

QUOI DE NEUF CHEZ VOS COMMERÇANTS ?

© B. Schmitt-Chambonneau

DU CÔTÉ DE LA REDOUTE
BAR RESTAURANT DE LA BATTERIE

David Delattre et son équipe vous donnent rendez-vous au restaurant de la Batterie. Arrivés en septembre, ils vous proposent différents menus (changés toutes les semaines) le midi de 12,90 € à 23,90 €. En soirée, il vous sera possible de profiter d'une carte saisonnière. La cuisine, à base de produits frais, est faite sur place et le chef envisage de travailler avec des produits locaux. Chaque jour le bar est en happy hour de 17 h à 19 h avec des boissons à 5 €. Les jeudis, vendredis et samedis soirs, c'est le moment de venir entre amis ou en famille : le Pôle musiques et le restaurant vous concoctent une programmation musicale adaptée au lieu.

Ouvert du lundi au samedi de 9 h à 23 h.
1, rue de la Redoute - Réservations : 01 61 38 35 48
ou mail : labatterierestaurant@gmail.com

© B. Schmitt-Chambonneau

COURTEPAILLE

Hervé Vallée vous accueille dans son restaurant de grillades. Nouveauté, un espace réservé aux groupes pouvant accueillir 35 personnes est également à votre disposition. Réservation conseillée au-delà de 10 personnes. Mi-décembre, petits et grands apprécieront la visite d'un invité spécial, tout de rouge vêtu et fraîchement débarqué du pôle Nord…

Ouvert 7 jours/7. En semaine de 11 h 30 à 15 h et de 18 h 30 à 22 h 30 et le week-end de 11 h 30 à 23 h.
Rond Point des Sangliers - Tél. : 01 30 57 49 37.

À VILLAROY
TABAC PRESSE

Maxime et Marion Chou sont les nouveaux propriétaires du tabac presse de Villaroy. Arrivés début juillet, ils vous proposent les mêmes prestations qu'auparavant : tabac, presse, carterie, jeux et compte bancaire rechargeable. Le magasin est désormais ouvert sans interruption.

Du lundi au vendredi de 7 h 30 à 20 h.
Le samedi, de 8 h à 20 h. Le dimanche de 9 h à 12 h 30.
36, rue Georges-Hausmann. Tél. : 07 52 62 14 26.

© B. Schmitt-Chambonneau

AU CENTRE-VILLE
PHONE EXPRESS 78

Depuis début octobre, Mohammed Hasni et son technicien vous accueillent en Centre-Ville. La boutique Phone express 78 vous propose de nombreux services liés aux smartphones (réparation, rachat et vente de téléphones et d'accessoires). Les batteries sont garanties un an et les écrans 6 mois. Le magasin essaie de réaliser le dépannage dans la journée. Le transfert d'argent dans le monde entier sera également bientôt proposé.

Ouvert du lundi au samedi de 10 h 30 à 20 h.
25, rue Ambroise-Croizat
Tél. : 09 84 38 38 85 ou 06 52 22 66 39.

© B. Schmitt-Chambonneau

ENTRETENIR LE PATRIMOINE VÉGÉTAL

Dans le cadre des aménagements qu'elle réalise, la Ville replante plus de végétaux.

Afin de préserver le cadre de vie des habitants, la Ville s'est engagée à entretenir, soigner et élaguer de manière durable son patrimoine arboré et à planifier son renouvellement dans le cadre de la charte de l'arbre signée en 2011 en partenariat avec la Communauté d'agglomération. C'est pourquoi, la Ville fait régulièrement procéder à des diagnostics phytosanitaires sur les arbres. Quand le diagnostic indique que les arbres présentent des problèmes de développement (par exemple en raison de blessures, maladies ou parasites), ils sont retirés afin d'être remplacés. Cela permet de pérenniser le patrimoine arboré pour les générations futures. Il ne faut pas oublier que certains arbres ont été plantés lors de la création de la ville, il y a plus de 40 ans. De plus, les grands projets d'aménagements tels que le mail des Saules, la rue des Graviers et la place du Marché et ses abords par exemple sont élaborés de telle manière qu'il y ait plus de végétation dans le nouvel aménagement qu'avant. Par exemple, mail des Graviers, plus du double d'arbres sera replanté. Dans le cadre du réaménagement de la place du Marché et de ses abords, il y aura 20 % d'arbres supplémentaires. Le projet prévoit au total 4 000 m² de massifs arbustifs et graminées, 8 000 m² de gazon et 1 900 m² de prairies fleuries. Patience, ça pousse…

Des plantations en novembre

Les plantations place du Marché vont débuter en novembre. Les nouveaux végétaux ont été sélectionnés en pépinière en octobre (notre photo). Vous pourrez ainsi bientôt voir : Rues Neil-Amstrong et Jean-Maillet : 7 arbres et cépées (merisiers, amélanchiers, chênes cerris) et une cépée remarquable de chêne à feuilles de châtaignier, ainsi qu'environ 4 700 arbustes, plantes vivaces et graminées.
Place du Marché et abord des commerces : 3 cépées remarquables de chêne cerris, 14 micocouliers, un merisier, et près de 1 700 arbustes, plantes vivaces et graminées.
Les plantations du mail des Saules se poursuivent aux abords de la maison de quartier Auguste-Renoir et celles du mail des Graviers vont débuter également. Dans le même temps, les fosses d'arbres de la rue Jules-Michelet (entre la rue Jacques-Ange-Gabriel et Marc-Bloch) vont être agrandies. Cette intervention permettra d'assurer la pérennité des arbres et de favoriser leur croissance et leur apport en eau.

Un des arbres qui sera planté place du Marché.

Bientôt un quartier des Savoirs

Grâce à la participation de nombreux habitants, le quartier qui accueillera la future gare du métro de la ligne 18, a désormais un nom : il s'appelle le quartier des Savoirs. Vous aviez été près d'une centaine à rivaliser d'imagination en faisant des propositions. Deux avaient été retenues (le quartier de l'Avenir et le quartier des Savoirs).
Une seconde consultation a permis de faire un choix final. La thématique du nom du quartier sera déclinée au fil de ses rues. Avec l'arrivée de la gare, des logements, commerces et équipements publics seront installés pour faire de ce nouveau quartier un lieu de vie agréable et innovant.
Merci à tous d'avoir contribué à le nommer.

TRAVAUX D'**AUTOMNE**

Éclairage et peinture
Des travaux de remplacement d'éclairages par du led moins énergivore ont été réalisés, à la maison de quartier Joseph-Kosma (10 828 €) et au Point jeunes de La République (4 575 €) qui a aussi été repeint (11 496 €).

Mises aux normes d'accessibilité
Afin d'améliorer l'accueil des personnes en situation de handicap, des lavabos ont été adaptés et des bandes autocollantes opaques ont été posées sur des portes et baies vitrées à la Batterie dans la salle de concert et à l'École Municipale de Musique où des bandes podo tactiles et des mains courantes ont aussi été installées dans les escaliers (coût global : 12 710 €). Des visiophones adaptés ont aussi été installés à l'école Robert-Desnos (6 447 €) et à l'accueil de loisirs des Garennes (4 412 €).

Travaux dans les écoles
L'école Jean-Mermoz dispose désormais d'un système d'extinction de l'ensemble des lumières du bâtiment lors de la mise en route de l'alarme (8 532 €).
L'école Robert-Desnos a une nouvelle façade équipée d'une bavette de protection contre les intempéries (coût global : 6 612 €). Le poteau du préau de l'école Charlemagne a été remplacé (30 000 €) ainsi que la ventilation des sanitaires (4 061 €). Le sol de la mezzanine de la bibliothèque de l'école Paul-Langevin a été changé (3 061 €).

© B. Schmitt-Chambonneau
L'école Robert-Desnos

© B. Schmitt-Chambonneau

HABITANTS
ATTENTION AU DÉMARCHAGE IMMOBILIER

La Ville a appris que la société PROMOGIM menait une prospection dans le quartier des Garennes afin d'acquérir des terrains en vue de réaliser un projet immobilier. Cette démarche s'est faite sans aucune concertation avec la Commune alors que la société PROMOGIM a signé une charte de la promotion immobilière avec Guyancourt et la Communauté d'agglomération. Face à ces pratiques inacceptables et afin de préserver le cadre de vie et le bien-être de tous les habitants, le Maire a adressé un courrier à PROMOGIM et à la Communauté d'Agglomération de Saint-Quentin-en-Yvelines, compétente au nom de la Ville, pour qu'elle mette en place tous les moyens dont elle dispose pour préserver le quartier et ses équilibres. Le Maire a également écrit à l'ensemble des habitants des Garennes pour les informer.
La Ville invite les habitants de tous les quartiers à ne pas céder à la pression que peuvent exercer les promoteurs.

Aménagements à Villaroy

Les travaux des immeubles Fairway, qui viennent clore l'entrée de quartier de Villaroy, vont débuter. Le projet situé face à la place Charlotte-Perriand et au supermarché comprendra 49 logements en accession, 2 200 m² de bureaux et 920 m² de commerces en rez-de-chaussée. Les palissades seront posées fin novembre et le chantier durera de décembre 2019 à juin 2021. Le trottoir et des places de stationnements seront neutralisés dans la rue Nicolas-Ledoux côté travaux pour sécuriser les entrées et sorties du chantier.

© Hubert Godet Architectes/LD3D

Guyancourt magazine N° **544** _ 21 NOVEMBRE 2019

A Ceremony of Carols

Jérôme Cherrier

Jason Mist

Onyx

INVITATION À LA DÉCOUVERTE

À l'approche du froid hivernal, vos équipements culturels réveillent vos envies de découvertes.

Jahneration

© Emma Birski

Concert trans-aquatique

Clothilde Lasserre

L'inizio

© Eric Deguin

Du 7 au 30 novembre, Clothilde Lasserre vous livre sa vue plongeante d'artiste peintre sur les populations. Les foules représentées dans ses œuvres, qui seront exposées à la Mezzanine de l'Hôtel de Ville, poussent à s'interroger sur la place de l'individu dans une société en perpétuel mouvement. Quelques semaines plus tard (du 12 décembre au 1er février), l'artiste guyancourtois, Jérôme Cherrier, vous invite lui aussi à changer de regard avec ses clichés vertigineux. Le photographe saisit l'immensité des gratte-ciel du quartier de la Défense à Lyon, en passant par Hong-Kong. Découvrez sa série photographique baptisée « tête en l'air ». D'autres découvertes, théâtrales et musicales, cette fois, vous attendent.

Danse hip-hop et croisière musicale

Le 3 décembre, La Ferme de Bel Ébat accueille sur ses planches « l'Inizio », spectacle de danse hip-hop chorégraphié par Amine Boussa et interprété par cinq danseurs de la compagnie Chriki'z en partant de la genèse de Michel-Ange, cette fresque dansante invite à la réflexion sur l'individualisme, le collectif et le vivre-ensemble. Restez bien lovés dans les fauteuils rouges de votre théâtre pour assister le 7 décembre au « Concert Trans-Aquatique ». Embarquement immédiat pour une croisière musicale dans un univers poétique et décalé entre projections d'images, jeux d'ombres et chansons. Soutenus par la compagnie les Anges au plafond, trois artistes du groupe Maw Maw réinterprètent les mélodies de Dick Annegarn (auteur-compositeur-interprète néerlandais), Violeta Parra (artiste chilienne) ou encore Allain Leprest (poète et parolier français).

Jazz, reggae, blues et harpe

Le 11 décembre, réfugiez-vous dans l'ambiance feutrée de l'auditorium de La Batterie où un trio de musiciens va envoyer des watts avec leur concert « Onyx »! Sur scène, le saxophoniste Nicolas Prost, le pianiste Emmanuel Lerouge et le batteur Cédric Cyprien mêleront l'électro poétique à une pop-jazz romantique. Le samedi 14 décembre dans les murs de votre salle de concert, deux jeunes chanteurs parisiens qui forment le groupe « Jahneration » prennent le micro et sortent leur plus beau « flow » pour une soirée reggae hip-hop. En première partie, l'artiste néo-calédonien, Jason Mist, qui maîtrise l'art de la guitare slide envoie un blues teinté de sonorités indiennes, qui prend aux tripes. Autre ambiance, autre univers... le 15 décembre, la douceur de la harpe pourrait bien charmer vos oreilles à l'église Saint-Victor. Isabelle Olivier y interprètera *A Ceremony of Carols* (opus 28) de Benjamin Britten, accompagnée par un chœur féminin dirigé par Valérie Josse. Les chants de Noël aux accents médiévaux contrastent avec le jeu léger de la harpe. Un concert tout en douceur à l'approche des fêtes.

Sarah Ferreira

ANIMATION
SAMEDI 23 NOVEMBRE
▶ *Maison de quartier Théodore-Monod*
Enquête - ateliers scientifiques
De 9 h 30 à 10 h 30 pour les 5-7 ans.
De 11 h à 12 h pour les 8-12 ans.
Tarif : 4,50 €. Inscriptions indispensables à mq.monod @ville-guyancourt.fr ou au 01 30 44 38 54

ANIMATION
SAMEDI 23 NOVEMBRE **à 10 h**
▶ *Départ de la maison de quartier Joseph-Kosma*
Sortie familiale au marché de Trappes
Gratuit. Inscriptions indispensables à mq.kosma @ville-guyancourt.fr ou au 01 30 57 20 40.

VIE MUNICIPALE
SAMEDI 23 NOVEMBRE **à 12 h**
▶ *Mail Missak-et-Mélinée-Manouchian, quartier Pont du Routoir*
Inauguration de l'œuvre « Rocher en Granite avec Bras, Lièvres et Banc »

ANIMATION
SAMEDI 23 NOVEMBRE **à 18 h**
▶ *La Ferme de Bel Ébat*
Théâtre-forum sur « Les droits d'enfants »
Dans le cadre des Journées de la citoyenneté proposées par les maisons de quartier.
Gratuit. Réservations indispensables à cs.pontduroutoir @ville-guyancourt.fr ou 01 30 43 00 35.

ANIMATION
SAMEDI 23 NOVEMBRE **à 20 h 30**
▶ *Maison de quartier Auguste-Renoir*
Spectacle d'improvisation théâtrale
Proposé par A Pas de G.E.A.N.T en faveur du Téléthon.
Entrée : 3 €. Participation supérieure à 5 € = 1 place offerte pour le concert des chorales du samedi 7 décembre. Informations : contact @apasdegeant.info

MUSIQUE
SAMEDI 23 NOVEMBRE **à 20 h 30**
▶ *Auditorium de La Batterie*
Contrebrassens
À partir de 10 ans.
Tarifs : de 4 € à 16 €. Réservations sur www.lafermedebelebat.fr ou au 01 30 48 33 44 ou sur www.labatteriedeguyancourt.fr ou au 01 39 30 45 90.

ANIMATION
DIMANCHE 24 NOVEMBRE
de 9 h 30 à 12 h
▶ *Villa Jean-Monnet*
Journée portes ouvertes des Amis Collectionneurs
Renseignements au 06 11 10 40 64.

EXPOSITION
DU 25 AU 29 NOVEMBRE
Espace Yves-Montand
Regards sur les droits de l'enfant - Exposition collective
Dans le cadre des Journées de la citoyenneté proposées par les maisons de quartier.
En accès libre aux heures d'ouverture de la structure, du lundi au vendredi de 9 h à 12 h et de 14 h à 18 h.

THÉÂTRE
MARDI 26 NOVEMBRE **à 20 h 30**
▶ *La Ferme de Bel Ébat*
Mirad, un garçon de Bosnie
À partir de 13 ans. Tarifs : de 4 € à 16 €. Réservations sur www.lafermedebelebat.fr ou au 01 30 48 33 44.

CONFÉRENCE
MARDI 26 NOVEMBRE **à 20 h 30**
(changement de date)
▶ *Auditorium de La Batterie*
Dérèglement climatique, crise financière : quelles solutions ?
Conférence animée par Jean Jouzel, climatologue, co-lauréat du prix Nobel de la Paix et Bruno Léchevin délégué général de l'association Agir pour le climat.
Inscriptions obligatoires au 01 30 64 21 71 ou developpement.durable @ville-guyancourt.fr

ANIMATION
MERCREDI 27 NOVEMBRE
de 14 h à 17 h
▶ *Maison de quartier Auguste-Renoir*
Atelier Découvrir et expérimenter l'énergie
Proposé par la maison de quartier avec le service Développement Durable
Pour les enfants de 8 à 12 ans. Tarif : 1,70 €. Inscriptions indispensables à mq.renoir @ville-guyancourt.fr ou au 01 30 43 45 44.

ANIMATION
MERCREDIS 27 NOVEMBRE
4 ET 11 DÉCEMBRE
de 14 h 30 à 17 h 30
▶ *Maison de quartier Joseph-Kosma*
Ateliers culinaires enfants « Do it yourself » (Faites-le vous-même)
À partir de 8 ans. Tarif par atelier : 1,70 €. Inscriptions indispensables à mq.kosma@ville-guyancourt.fr ou au 01 30 57 20 40.

ANIMATION
MERCREDI 27 NOVEMBRE
de 15 h à 16 h 30
▶ *Maison de quartier Théodore-Monod*
Le bio-mimétisme - Atelier scientifique
En partenariat avec L'Atelier des sciences de SQY.
Pour les 8-12 ans. Gratuit. Inscriptions indispensables à mq.monod @ville-guyancourt.fr ou au 01 30 44 38 54.

THÉÂTRE, MUSIQUE ET DANSE
VENDREDI 29 NOVEMBRE
à 20 h 30
▶ *La Ferme de Bel Ébat*
Monsieur de Pourceaugnac
À partir de 10 ans. Tarifs : de 6 € à 24 €. Réservations sur www.lafermedebelebat.fr ou au 01 30 48 33 44.

ANIMATION
SAMEDI 30 NOVEMBRE
▶ *Maison de quartier Auguste-Renoir*
Escape Game : enquêtes à la maison de quartier !
Proposé avec le service Jeunesse
De 10 h à 12 h : pour les 6-10 ans. **De 14 h à 16 h :** pour les 8-14 ans. **De 16 h à 18 h 30 :** pour les ados-adultes
Gratuit. Inscriptions indispensables à mq.renoir @ville-guyancourt.fr ou au 01 30 43 45 44. (6 personnes maximum par groupe).

ANIMATION
SAMEDI 7 DÉCEMBRE **de 10 h à 12 h 30**
▶ *Piscine Andrée-Pierre Vienot*
Marche découverte énergies urbaines 2019
Rendez-vous et départ de la piscine Andrée-Pierre-Vienot, rue des Graviers.
À partir de 14 ans.
Gratuit. Inscriptions obligatoires au 01 30 64 21 71 ou developpement.durable@ville-guyancourt.fr
Nombre de places limité - Prévoir des chaussures sans talon.

© B. Schmitt-Chambonneau

ANIMATION
SAMEDI 30 NOVEMBRE
de 14 h 30 à 17 h 30
▶ *Maison de quartier Joseph-Kosma*
Bourse aux jouets et aux vêtements de sports d'hiver
Avec Guyancourt Accueil.
- Dépôt des jouets (en bon état) de 9 h à 12 h.
- Vente au public de 14 h 30 à 17 h 30.

Renseignements au 01 30 64 60 80 ou à mq.kosma@ville-guyancourt.fr ou au 01 30 57 20 40.

ANIMATION
SAMEDI 30 NOVEMBRE **à 20 h 30**
▶ *La Batterie*
Les studios ont du cœur
Proposé avec le Conseil Municipal des Enfants.
Tarif : 1 entrée = 1 jouet neuf ou état neuf.
Renseignements sur www.labatteriedeguyancourt.fr ou au 01 39 30 45 90.

ANIMATION
SAMEDI 30 NOVEMBRE **à 20 h**
▶ *Espace Yves-Montand*
Repas exotique - Karaoké
Proposé par les associations E.F.A Espérance Foi Amour et G2MG en faveur du Téléthon.
Entrée gratuite sur réservation jusqu'au 22 novembre.
Tarif repas exotique : 12 €
1 place offerte pour le concert des chorales du samedi 7 décembre.
Réservations au 06 62 45 04 80 à g2mg.telethon78280@yahoo.com ou à r.elysette@yahoo.fr

EXPOSITION
JUSQU'AU 30 NOVEMBRE
▶ *Mezzanine de l'Hôtel de Ville*
Clothilde Lasserre
Les liens humains
(lire p. 18)
Renseignements au 01 30 44 50 80 ou à action.culturelle@ville-guyancourt.fr

EXPOSITION
JUSQU'AU 15 DÉCEMBRE
▶ *Salle d'Exposition*
Daniel Dewar et Grégory Gicquel
- **Samedi 30 novembre à 10 h 30 :** Visite guidée des œuvres d'art dans l'espace public au quartier Villaroy, en partenariat avec le Musée de la ville.

Renseignements au 01 30 44 50 80 ou à action.culturelle@ville-guyancourt.fr

ANIMATION
LUNDI 2 DÉCEMBRE
▶ *UGC Ciné Cité SQY Ouest*
Ciné partage
Tarif : 1,70 €. Inscriptions indispensables à mq.kosma@ville-guyancourt.fr ou au 01 30 57 20 40.

SOIRÉE DISCUSSION
MARDI 3 DÉCEMBRE **à 20 h 30**
▶ *Phare jeunesse*
Le jardin secret des enfants
Proposée par l'École des Parents de Guyancourt.
Intervenant : Bruno Humbeeck, psychopédagogue et formateur à l'Université de Mons.
Gratuit sur inscription au 01 30 48 33 90.

DANSE
MARDI 3 DÉCEMBRE **à 20 h 30**
▶ *La Ferme de Bel Ébat*
L'Inizio (lire p. 18)
À partir de 10 ans.
Tarifs : de 6 € à 24 €.
Réservations sur www.lafermedebelebat.fr ou au 01 30 48 33 44.

VIE MUNICIPALE
MERCREDI 4 DÉCEMBRE
de 18 h à 19 h 30
▶ *Hôtel de Ville*
Allô Monsieur le Maire
Dialoguez en direct avec François Morton au 01 30 64 14 55.

ANIMATION
VENDREDI 6 DÉCEMBRE
de 20 h à 23 h
▶ *Maison de quartier Auguste-Renoir*
Soirée danse et partage, thème country
Avec Let's Dance, animée par Adèla Robak.
Apportez vos tartes salées ou sucrées à partager !
Tarif : 1,70 €. Inscriptions indispensables mq.renoir@ville-guyancourt.fr ou au 01 30 43 45 44.

ANIMATION
DU 6 AU 8 DÉCEMBRE
Téléthon 2019 (lire p. 6)
Retrouvez le programme détaillé sur www.ville-guyancourt.fr et www.g2mg.net
Sur tous les sites : une urne sera mise à disposition pour recueillir vos dons.

VIE MUNICIPALE
Rencontrez vos élus
Habitants de Guyancourt, venez à la rencontre des adjoints au Maire de vos quartiers.

SAMEDI 23 NOVEMBRE **de 10 h à 12 h**
▶ ***Centre Louis-Pasteur*** (Pont du Routoir, Centre-ville et La Minière)

SAMEDI 30 NOVEMBRE **de 10 h à 12 h**
▶ ***Maison de quartier Théodore-Monod*** (Villaroy et Europe)

SAMEDI 7 DÉCEMBRE **de 10 h à 12 h**
▶ ***Maison de quartier Auguste-Renoir*** (Parc, Saules et Bouviers)

SAMEDI 14 DÉCEMBRE **de 10 h à 12 h**
▶ ***Maison de quartier Joseph-Kosma*** (Garennes)

MUSIQUE
SAMEDI 7 DÉCEMBRE **à 20 h 30**
▶ *La Batterie*
Jam session
Inscriptions jusqu'au 6 décembre à studios.labatterie @ville-guyancourt.fr
Entrée libre, dans la limite des places disponibles.

MUSIQUE - création
SAMEDI 7 DÉCEMBRE **à 20 h 30**
▶ *La Ferme de Bel Ébat*
Concert trans-aquatique
(lire p. 18)
À partir de 10 ans.
Tarifs : de 4 € à 16 €.
Réservations sur www.lafermedebelebat.fr ou au 01 30 48 33 44 ou sur www.labatteriedeguyancourt.fr ou au 01 39 30 45 90.

SPORT
DIMANCHE 8 DÉCEMBRE
de 14 h à 17 h 30
▶ *Piscine Andrée-Pierre Vienot*
Challenge avenir de natation

ANIMATION
MERCREDI 11 DÉCEMBRE
de 18 h 30 à 21 h 30
▶ *Maison de quartier Théodore-Monod*
Atelier culinaire Les bûches de Noël.
Tarif : 4,50 € adultes.
Inscriptions indispensables à mq.monod@ville-guyancourt.fr ou au 01 30 44 38 54.

MUSIQUE
MERCREDI 11 DÉCEMBRE **à 20 h 30**
▶ *Auditorium de La Batterie*
Onyx (lire p. 18)
Tarifs : de 8 € à 16 €.
Réservations sur www.lafermedebelebat.fr ou au 01 30 48 33 44 ou sur www.labatteriedeguyancourt.fr ou au 01 39 30 45 90.

EXPOSITION
DU JEUDI 12 DÉCEMBRE 2019 AU SAMEDI 1ER FÉVRIER 2020
▶ *Mezzanine de l'Hôtel de Ville*
Jérôme Cherrier (lire p. 18)
- **Jeudi 12 décembre à 18 h :** visite guidée
- **Jeudi 12 décembre à 18 h 30 :** vernissage

Renseignements au 01 30 44 50 80 ou action.culturelle@ville-guyancourt.fr

CONFÉRENCE
JEUDI 12 DÉCEMBRE
de 14 h à 17 h
▶ *Espace Yves-Montand*
Les risques et dangers sur Internet
Proposée par la Ville en partenariat l'association Destination multimédia.
Gratuit. Ouvert à tous.

ANIMATION
SAMEDI 14 DÉCEMBRE
de 10 h à 17 h
▶ *Maison de quartier Théodore-Monod*
Marché de Noël solidaire
Organisé par le Comité de Jumelage de Guyancourt au profit de Comé.
Entrée libre. Renseignements à president@jumelage-guyancourt.com

DANSE
Samedi 14 décembre **à 11 h**
▶ *La Ferme de Bel Ébat*
Plume
À partir de 2 ans.
Tarifs : de 3,50 € à 7 €.
Réservations sur www.lafermedebelebat.fr ou au 01 30 48 33 44.

SPORT
Samedi 14 décembre **à partir de 11 h**
Dimanche 15 décembre **à partir de 8 h 30**
▶ *Gymnase Maurice-Baquet*
Championnat de France qualificatif de Tir à l'Arc

ANIMATION
Samedi 14 décembre
de 14 h à 17 h
▶ *Villa Simone-Signoret*
Fabrication de couronnes de Noël
Atelier proposé par l'association Jardin Passion Partage.
Gratuit sur inscription indispensable à jardinpassionpartage@gmail.com

ANIMATION
Samedi 14 décembre
de 14 h 30 à 17 h 30
▶ *Maison de quartier Joseph-Kosma*
Goûter boom
Les enfants ayant participé aux ateliers culinaires « Do it yourself » invitent parents et enfants à déguster leurs réalisations. N'hésitez pas à apporter, vous aussi, une de vos spécialités.
Gratuit. Inscriptions indispensables à mq.kosma@ville-guyancourt.fr ou au 01 30 57 20 40.

CINÉ-CONCERT
Samedi 14 décembre **à 15 h et à 18 h**
▶ *Auditorium de La Batterie*
L'enfant au grelot
Avec l'Orchestre Symphonique de La Batterie
Gratuit, places à retirer au guichet de la billetterie (jusqu'au 13 décembre). Billetterie sur place le 14 décembre dans la limite des places disponibles.

ANIMATION
Vendredi 13 décembre **à partir de 19 h**
▶ *Maison de quartier Auguste-Renoir*
Fête des lumières
En cette période de fin d'année où les nuits sont plus longues que les jours, la maison de quartier Auguste-Renoir vous propose de participer à une fête des lumières. Après avoir déambulé à travers le quartier au sein de différents cortèges, munis de bâtons lumineux et de lampions, vous vous rejoindrez devant la maison de quartier pour un spectacle féerique et tout en lumières de la Compagnie Elixir.
Gratuit. Inscriptions indispensables pour participer aux déambulations à mq.renoir@ville-guyancourt.fr ou au 01 30 43 45 44. Spectacle en accès libre.

© E. Montariol

MUSIQUE
Samedi 14 décembre **à 20 h 30**
▶ *La Batterie*
Jahneration + Jason Mist
Reggae / hip-hop. (lire p. 18)
Tarifs : de 12 € à 24 €.
Réservations sur www.labatteriedeguyancourt.fr ou au 01 39 30 45 90.

ANIMATION
Samedi 14 décembre **à 20 h 30**
▶ *Maison de quartier Auguste-Renoir*
Spectacle d'improvisation théâtrale
Tarif : 3 €.
Informations et contact : contact@apasdegeant.info

MUSIQUE - création
Dimanche 15 décembre **à 16 h**
▶ *Église Saint-Victor*
A ceremony of carols
Dans le cadre du Cycle *Sacrée Musique !* (lire p. 18)
À partir de 10 ans.
Tarif : de 4 € à 16 €.
Réservations sur www.lafermedebelebat.fr ou au 01 30 48 33 44.

ANIMATION
Mardi 17 décembre
de 14 h à 17 h
▶ *Maison de quartier Théodore-Monod*
Après-midi dansant
Proposé avec le Centre Communal d'Action Sociale.
- **Lundi 16 décembre de 14 h 30 à 17 h :** atelier décoration.
- **Mardi 17 décembre de 9 h 30 à 12 h :** atelier culinaire.

Ateliers gratuits. Inscriptions indispensables à mq.monod@ville-guyancourt.fr ou au 01 30 44 38 54.

Tarifs après-midi dansant : 8,70 € Guyancourtois ; 4,30 € réduit sur présentation d'un justificatif ; 10,80 € non-Guyancourtois. Inscriptions indispensables à la maison de quartier ou au 01 30 48 34 28.

VIE MUNICIPALE
Mardi 17 décembre **à 18 h 30**
▶ *Hôtel de Ville*
Conseil municipal
Les séances du conseil municipal sont ouvertes au public.

THÉÂTRE
Mardi 17 et mercredi 18 décembre **à 20 h 30**
▶ *La Ferme de Bel Ébat*
Mon royaume pour un cheval - Romeo & Juliet
À partir de 13 ans.
Tarifs : de 4 € à 16 €.
Réservations sur www.lafermedebelebat.fr ou au 01 30 48 33 44.

MUSIQUE
Mercredi 18 décembre **à 18 h**
▶ *Auditorium de La Batterie*
Concert de Noël
de l'École Municipale de Musique
Gratuit. Renseignements au 01 39 30 45 90 ou sur www.labatteriedeguyancourt.fr.

ANIMATION
Du 21 au 31 décembre
▶ *Pavillon Pierre-Waldeck-Rousseau*
Patinoire éphémère
Tarif : 4 € les 30 minutes. Gants obligatoires. Parking gratuit. Horaires d'ouverture à retrouver sur www.ville-guyancourt.fr

SPORT
Samedi 21 décembre
de 14 h à 18 h 30
▶ *Gymnase de l'Aviation*
Challenge loisirs de l'ESG Gymnastique

ANIMATION
Samedi 21 décembre
de 14 h 30 à 17 h 30
▶ *Maison de quartier Joseph-Kosma*
Atelier pâtisserie
Réalisez un opéra glacé.
Tarif : 4,50 €. Inscriptions indispensables à mq.kosma@ville-guyancourt.fr ou au 01 30 57 20 40.

MUSIQUE
Dimanche 22 décembre **à 17 h**
▶ *Église Saint-Victor*
Concert de Noël
du chœur Viva Voce
Tarifs : 12 € adultes ; 5 € moins de 12 ans ; gratuit moins de 5 ans. Réservations sur www.choeur-vivavoce.fr

Retrouvez l'agenda détaillé sur www.ville-guyancourt.fr

NAISSANCES

Le 01/09, **DIAW** Oumar, **GAILLARDET** Mylan
Le 02/09, **BALE** Elisha
Le 03/09, **DELAUNAY CRÉPY** Maxime
Le 04/09, **CARLÉ** Adélaïde, **DJEBABLA FRYDRYCH** Mia
Le 05/09, **MATHEI** Vanessa, **WENAMIO BIKAKOU** Gabriel
Le 06/09, **ALLALOU** Jasmine
Le 08/09, **OULMOU** Julia, **SALOMON** Nalya
Le 09/09, **COURTIAL** Marius, **SAIDI** Wissem
Le 10/09, **BLIEK** Emilie
Le 12/09, **SEBAHI** Noress
Le 13/09, **BOULAT** Line
Le 15/09, **BENHADDOU** Ahmed, **DIARRA** Sitan
Le 16/09, **GERTRUDE** Baptiste
Le 18/09, **HENRY** Youssra
Le 20/09, **CHASTRUSSE** Louna, **DI PONIO** Gabin
Le 21/09, **SYLLA** Nassera
Le 23/09, **COLLET** Victor, **MATENTA** Mayron
Le 24/09, **ESSAIDI** Nour, **KOUASSI** Lyanna
Le 25/09, **DJEDDI COLLET** Emy
Le 27/09, **SIGOGNAULT** Lenny, **TAN** Nahel
Le 28/09, **BAH** Innayah
Le 29/09, **SEBILI** Yacine
Le 30/09, **COSTA SIMÂO PIRES GUERRA MAR** Estrella

MARIAGES

Le 13/07, **FERREIRA SERRANO** Carlos et **AH POOR** Marinette
Le 07/09, **CHEVREUX** Eric et **GONCALVES** Cristina, **NJOH** Armel et **MARIE-LOUISE** Anaïs, **VIJAYARAJAH** Brianthan et **KETHEESWARAN** Mathusuja
Le 14/09, **BOUISSOU** Jean-François et **PRENTOUT** Valérie
Le 21/09, **RUIZ JIMENEZ** Thierry et **MANZANEDA** Laetitia
Le 28/09, **THIOL** Jean-Luc et **GRASSER** Chrystelle

DÉCÈS

Le 07/09, **KOTARAN** Anka
Le 20/09, **MESLOUB** Saïd

Découvrez le métier d'infirmier(ière)

L'institut de formation en soins infirmiers MGEN de La Verrière organise deux portes ouvertes
> Samedi 30 novembre de 9 h 30 à 14 h
> Samedi 25 janvier 2020 de 9 h 30 à 14 h.
Programme de la matinée :
- Visite guidée de l'établissement,
- Rencontre avec les étudiants et l'équipe pédagogique,
- Ateliers d'initiation aux gestes infirmiers,
- Conférences,
- Présentation des modalités d'inscription en institut de formation en soins infirmiers,
- Présentation du programme d'études.

Inscription sur ifsi@mgen.fr ou au 01 39 38 79 60
Institut de Formation en Soins Infirmiers MGEN
13 Avenue de Montfort
78 320 La Verrière

HÔTEL DE VILLE

14, rue Ambroise-Croizat
Centre-Ville
BP 32
78 041 Guyancourt
Tél. : 01 30 48 33 33
> lundi, mardi, mercredi et vendredi de 8 h 30 à 12 h et de 13 h 30 à 17 h
> jeudi de 13 h à 20 h
> samedi de 9 h à 12 h (services État civil et Régie de recettes)

URGENCES

COMMISSARIAT DE POLICE :
Tél. : 17

POLICE MUNICIPALE :
1, place Max-Pol-Fouchet
Tél. : 01 30 60 63 56.

AMBULANCES / MÉDECINS : 15

POMPIERS : 18

PHARMACIES DE GARDE

Dimanche 24 novembre 2019
PHARMACIE CANTEGRIT
C/C Les Saules
21 Rue Mare de Troux
78 280 Guyancourt
Tél. : 01 30 57 97 99

Dimanche 1er décembre 2019
PHARMACIE DE LA GARE
3 rue Jean Zay
78 190 Trappes
Tél. : 01 30 50 20 14

Dimanche 8 décembre 2019
PHARMACIE ADDA SOCQUET
C/C Saint Quentin
2 allée des Épices
78 180 Montigny-le-Bretonneux
Tél. : 01 30 43 23 73

Dimanche 15 décembre 2019
PHARMACIE ADDA SOCQUET
C/C Saint Quentin
2 allée des Épices
78 180 Montigny-le-Bretonneux
Tél. : 01 30 43 23 73

Dimanche 22 décembre 2019
PHARMACIE ADDA SOCQUET
C/C Saint Quentin
2 allée des Épices
78 180 Montigny-le-Bretonneux
Tél. : 01 30 43 23 73

>> Retrouvez la liste des pharmacies de garde sur www.ville-guyancourt.fr

Retrouvez toute l'actualité sur internet :
www.ville-guyancourt.fr

www.facebook.com/Guyancourt

LISTE MAJORITAIRE

GUYANCOURT POUR TOUS

Relever ensemble les défis de demain
Etre élu municipal, c'est répondre aux besoins des habitants, avec le souci constant de la proximité et du contact quotidien, tout en se projetant sur les grands enjeux d'avenir.
L'arrivée de la gare du Grand Paris impose de défendre nos intérêts. Ainsi, notre Maire François Morton continue de veiller au respect des équilibres de notre Ville, à la création d'interconnexions avec les transports existants, de services publics, d'espaces verts, etc.
Dans un autre registre, tout aussi important, nous soutenons le Pacte Finance-Climat du climatologue et prix Nobel de la Paix Jean Jouzel, pour lutter contre le réchauffement climatique. Un vœu sera proposé au conseil municipal de novembre. Espérons qu'il recevra l'unanimité des voix !

Les élus Guyancourt pour Tous

PCF - FRONT DE GAUCHE

La liste PCF - Front de Gauche n'a pas été en mesure de fournir son texte.

ÉCOLOGISTES

Les élections municipales auront lieu en mars, avec le renouvellement de nos **9 délégué.e.s à l'agglomération.**

S'il y a certes des avancées sur le territoire elles sont, ainsi qu'à Guyancourt, insuffisantes. **Une nouvelle politique plus écologique, plus sociale et plus participative s'impose !**

L'attractivité et la compétitivité ne peuvent plus rester l'unique boussole de SQY. L'innovation ce n'est pas forcément bling-bling (construction d'une tour à Guyancourt, téléphérique ou artificialisation de la colline d'Elancourt) !

Au service des habitant.e.s, nous pourrions **investir dans des transports en communs** utiles (ligne 439 vers Versailles), **accompagner les rénovations** énergétiques, **remettre en culture** la ferme tristement en friches de Buloyer à Magny.
Olivier PAREJA - 06 51 20 06 07

LISTE D'OPPOSITION

UNIS POUR GUYANCOURT

Agissons ensemble pour le climat !

L'adaptation au changement climatique ne peut se réaliser seul.
S'il y a des actes individuels, il y a la nécessaire collaboration de tous nos partenaires, État, Région, Département, Agglomération, Municipalités et, in fine, les habitants, chacun travaillant dans le même sens et pour l'intérêt général. C'est une formidable opportunité.
A ce sujet, connaissez-vous **Esqymo,** la plateforme collaborative de SQY, un ***éco-laboratoire participatif accessible à tous :*** on peut contribuer, donner son avis, proposer des projets qui serviront à tous les Saint-Quentinois, et donc aussi aux Guyancourtois !
Nous avons cherché le lien sur le site de la ville, trop discret certainement... https://esqymo.sqy.fr/public/.

Annick Cavelan, Philippe Chancelier
unispourguyancourt.com

OSONS GUYANCOURT

La liste Osons Guyancourt n'a pas été en mesure de fournir son texte.

Conformément à l'article 9-1 de la loi n° 2002-276 dite « Démocratie de proximité » repris à l'article L2121-27-1 du CGCT, les listes siégeant au Conseil municipal et établies en Préfecture, ont le droit de s'exprimer dans le bulletin d'information municipal. Le Directeur de la Publication rappelle que la responsabilité des auteurs est engagée par leur tribune et qu'ils doivent veiller à la véracité de leurs écrits.

du 21 au 31 décembre 2019

PATINOIRE ÉPHÉMÈRE

Tarif : 4 € les 30 mn
Gants obligatoires
Parking gratuit
Horaires d'ouverture à retrouver sur www.ville-guyancourt.fr

GUYANCOURT

Pavillon Pierre-Waldeck-Rousseau
Quartier Villaroy